

ФЕДЕРАЛЬНАЯ СЛУЖБА ГОСУДАРСТВЕННОЙ СТАТИСТИКИ

ТЕРРИТОРИАЛЬНЫЙ ОРГАН ФЕДЕРАЛЬНОЙ СЛУЖБЫ  
ГОСУДАРСТВЕННОЙ СТАТИСТИКИ ПО РЯЗАНСКОЙ ОБЛАСТИ  
(РЯЗАНЬСТАТ)

# ***ТРУД и ЗАНЯТОСТЬ*** ***в Рязанской области***



**2019**

**ФЕДЕРАЛЬНАЯ СЛУЖБА ГОСУДАРСТВЕННОЙ СТАТИСТИКИ  
(Росстат)**

**ТЕРРИТОРИАЛЬНЫЙ ОРГАН ФЕДЕРАЛЬНОЙ СЛУЖБЫ  
ГОСУДАРСТВЕННОЙ СТАТИСТИКИ ПО РЯЗАНСКОЙ ОБЛАСТИ  
(Рязаньстат)**

**ТРУД И ЗАНЯТОСТЬ  
В РЯЗАНСКОЙ ОБЛАСТИ  
2019**

**Статистический сборник**

**Рязань  
2019**

**УДК 311(470.313)**  
**ББК 65.9 (2Рос)**  
**Р992**

**Труд и занятость в Рязанской области.** 2019: Стат.сб./Рязаньстат – Рязань, 2019.- 243с.

ISBN 978-5-9904709-3-4

В сборнике представлены статистические данные о рынке труда в Рязанской области. Приведена информация о численности населения в трудоспособном возрасте, численности и составе рабочей силы, занятых и безработных, трудоустройстве населения, трудовой миграции и движении рабочей силы, условиях труда, подготовке кадров, затратах на рабочую силу, оплате труда работников.

Для высшего управленческого персонала, руководителей и работников предприятий и организаций, научных, предпринимательских и банковских кругов, профессорско-преподавательского состава, аспирантов и студентов экономических вузов, других заинтересованных пользователей.

**УДК 311(470.313)**  
**ББК 65.9 (2Рос)**

ISBN 978-5-9904709-3-4

© Территориальный орган Федеральной  
службы государственной статистики  
по Рязанской области, 2019

E-mail: P62\_mailrzn@gks.ru  
<http://ryazan.gks.ru>

## ПРЕДИСЛОВИЕ

Сборник подготовлен территориальным органом Федеральной службы государственной статистики по Рязанской области на основе данных, получаемых органами государственной статистики от предприятий, организаций и населения путем проведения переписей, сплошных и выборочных обследований, данных Министерства труда и социальной защиты населения Рязанской области, Министерства просвещения Российской Федерации, Управления внутренних дел Российской Федерации.

В сборнике приведены статистические данные о численности населения, и численности рабочей силы по полу и возрастным группам, о составе рабочей силы и лиц, не входящих в состав рабочей силы.

Публикуется информация о численности и структуре занятого населения, распределении численности занятых по видам экономической деятельности (ОКВЭД 2). Представлены сведения о масштабах и структуре общей безработицы, составе безработных, трудоустройстве граждан органами службы занятости населения. Публикуются данные о составе работников, замещавших государственные (муниципальные) должности и должности государственной гражданской (муниципальной) службы по полу, возрасту, стажу гражданской (муниципальной) службы, уровню образования. Помещены статистические показатели, характеризующие движение рабочей силы и использование рабочего времени, освещены условия труда и уровень травматизма в организациях различных видов экономической деятельности. Отражена статистика внешней и внутренней трудовой миграции российских граждан, а также иностранных граждан и лиц без гражданства, осуществляющих трудовую деятельность в Рязанской области. Приводятся данные о затратах на рабочую силу; оплате труда работающих по видам экономической деятельности; распределении работающих по размерам начисленной заработной платы; заработной плате работающих по профессиям и должностям; составе работников организаций и потребности в рабочей силе по полу, группам профессий и должностей; дополнительном профессиональном образовании работников в организациях, гражданских и муниципальных служащих; подготовке специалистов и квалифицированных рабочих и служащих в образовательных учреждениях профессионального образования.

Информация публикуется по Рязанской области, субъектам Центрального федерального округа и России в целом.

Статистический сборник содержит материалы, характеризующие состояние рынка рабочей силы в Рязанской области в 2005, 2010, 2016-2018 гг.

По отдельным показателям данные уточнены по сравнению с опубликованными ранее.

## ОТВЕТСТВЕННЫЕ ЗА РАЗДЕЛЫ СБОРНИКА

В.В. Голоскокина

Телефон  
(4912) 25-45-44

В сборнике приняты условные обозначения:

- явление отсутствует;

... данных не имеется;

0,0 значение показателя меньше единицы измерения.

...<sup>1)</sup> Данные не публикуются в целях обеспечения конфиденциальности первичных статистических данных, полученных от организаций, в соответствии с Федеральным законом от 29.11.07 №282-ФЗ «Об официальном статистическом учете и системе государственной статистики в Российской Федерации» (ст.4, п.5; ст.9, п.1).

В отдельных случаях незначительные расхождения между итогом и суммой слагаемых объясняются округлением данных.

## СОДЕРЖАНИЕ

Предисловие .....	3
<b>РАБОЧАЯ СИЛА, ЗАНЯТОСТЬ И БЕЗРАБОТИЦА</b>	
1.1. Основные показатели рынка труда Рязанской области .....	19
1.2. Численность населения .....	20
1.3. Численность населения по полу и основным возрастным группам .....	20
1.4. Распределение численности населения по полу и возрастным группам .....	21
1.5. Возрастная структура населения .....	22
<b>Рабочая сила и лица, не входящие в состав рабочей силы</b>	
1.6. Рабочая сила и лица, не входящие в состав рабочей силы, в возрасте 15 лет и старше.....	23
1.7. Численность рабочей силы в возрасте 15 лет и старше по возрастным группам ....	24
1.8. Структура рабочей силы в возрасте 15 лет и старше по возрастным группам .....	24
1.9. Уровень участия в рабочей силе мужчин и женщин в возрасте 15 лет и старше по возрастным группам .....	25
1.10. Уровень участия в рабочей силе мужчин и женщин в возрасте 15 лет и старше по возрастным группам (диаграмма) .....	25
1.11. Численность рабочей силы в возрасте 15 лет и старше по уровню образования ....	26
1.12. Структура рабочей силы в возрасте 15 лет и старше по уровню образования .....	27
1.13. Численность рабочей силы, занятых и безработных в возрасте 15 лет и старше ...	27
1.14. Численность рабочей силы, занятых и безработных в возрасте 15 лет по Российской Федерации и субъектам Центрального федерального округа .....	28
1.15. Численность лиц, не входящих в состав рабочей силы, в возрасте 15 лет и старше по возрастным группам .....	30
1.16. Структура лиц, не входящих в состав рабочей силы, в возрасте 15 лет и старше по возрастным группам .....	30
1.17. Удельный вес лиц, не входящих в состав рабочей силы, в возрасте 15 лет и старше по возрастным группам .....	31
1.18. Численность лиц, не входящих в состав рабочей силы, в возрасте 15 лет и старше по уровню образования .....	31
1.19. Структура лиц, не входящих в состав рабочей силы, в возрасте 15 лет и старше по уровню образования .....	32
<b>Социально-демографический состав занятых</b>	
1.20. Численность занятых в возрасте 15 лет и старше по возрастным группам .....	33
1.21. Структура занятых в возрасте 15 лет и старше по возрастным группам .....	33
1.22. Уровень занятости населения в возрасте 15 лет и старше по возрастным группам	34
1.23. Уровень занятости мужчин и женщин в возрасте 15 лет и старше по возрастным группам.....	34
1.24. Численность занятых в возрасте 15 лет и старше по уровню образования .....	35
1.25. Структура занятых в возрасте 15 лет и старше по уровню образования .....	35

1.26.	Численность занятых в возрасте 15 лет и старше по семейному положению .....	36
1.27.	Структура занятых в возрасте 15 лет и старше по семейному положению .....	36
1.28.	Численность и структура занятых мужчин и женщин в возрасте 15 лет и старше по видам экономической деятельности на основной работе в 2018 г. ....	37
1.29.	Численность занятых в возрасте 15 лет и старше по возрастным группам и статусу в 2018 г. ....	38
1.30.	Структура занятых в возрасте 15 лет и старше по возрастным группам и статусу в 2018 г. (диаграмма) .....	38
1.31.	Численность занятых в возрасте 15 лет и старше по уровню образования и статусу в 2018 г. ....	39
1.32.	Структура занятых в возрасте 15 лет и старше по уровню образования и статусу в 2018 г. (диаграмма) .....	39
1.33.	Численность занятых в возрасте 15 лет и старше по возрастным группам и видам экономической деятельности в 2018 г. ....	40
1.34.	Структура занятых в возрасте 15 лет и старше по возрастным группам и видам экономической деятельности в 2018 г. ....	41
1.35.	Численность и структура занятых в возрасте 15 лет и старше по уровню образования и видам экономической деятельности в 2018 г. ....	42
1.36.	Численность занятых в возрасте 15 лет и старше по полу и группам занятий в 2018 г. ....	44
1.37.	Численность занятых в возрасте 15 лет и старше по возрасту и группам занятий в 2018 г. ....	46
1.38.	Численность занятых в возрасте 15 лет и старше по фактической продолжительности рабочей недели .....	50
1.39.	Структура занятых в возрасте 15 лет и старше по фактической продолжительности рабочей недели .....	50
1.40.	Численность занятых в возрасте 15 лет и старше по фактической продолжительности рабочей недели и возрастным группам в 2018 г. ....	51
1.41.	Численность занятых в возрасте 15 лет и старше по фактической продолжительности рабочей недели и видам экономической деятельности в 2018 г. ....	52
1.42.	Численность занятых в возрасте 15 лет и старше по фактической продолжительности рабочей недели и группам занятий в 2018 г. ....	54
1.43.	Численность занятых в возрасте 15 лет и старше по фактической продолжительности рабочей недели и статусу в 2018 г. ....	55
1.44.	Численность занятых в неформальном секторе в возрасте 15 лет и старше по полу и типу занятости .....	56

### Безработные

1.45.	Численность безработных в возрасте 15 лет и старше по возрастным группам .....	57
1.46.	Численность безработных в возрасте 15 лет и старше по возрастным группам (диаграмма) .....	57
1.47.	Структура безработных в возрасте 15 лет и старше по возрастным группам .....	58

1.48.	Уровень безработицы в возрасте 15 лет и старше по возрастным группам .....	58
1.49.	Численность безработных и уровень безработицы по полу по Российской Федерации и субъектам Центрального федерального округа .....	59
1.50.	Численность безработных в возрасте 15 лет и старше по уровню образования .....	61
1.51.	Структура безработных в возрасте 15 лет и старше по уровню образования .....	61
1.52.	Численность безработных в возрасте 15 лет и старше по семейному положению ..	62
1.53.	Структура безработных в возрасте 15 лет и старше по семейному положению .....	62
1.54.	Численность безработных в возрасте 15 лет и старше по способам поиска работы	63
1.55.	Структура безработных в возрасте 15 лет и старше по способам поиска работы ...	63
1.56.	Численность и структура безработных в возрасте 15 лет и старше по способам поиска работы и возрастным группам в 2018 г. ....	64
1.57.	Численность безработных в возрасте 15 лет и старше по наличию опыта работы и причинам незанятости .....	65
1.58.	Структура безработных в возрасте 15 лет и старше по наличию опыта работы и причинам незанятости .....	65
1.59.	Численность и структура безработных в возрасте 15 лет и старше по возрастным группам, наличию опыта работы и причинам незанятости в 2018 г. ....	66
1.60.	Численность безработных в возрасте 15 лет и старше по продолжительности поиска работы (незавершенной безработицы) .....	68
1.61.	Структура безработных в возрасте 15 лет и старше по продолжительности поиска работы (незавершенной безработицы) .....	69
1.62.	Численность и структура безработных в возрасте 15 лет и старше по продолжительности поиска работы (незавершенной безработицы) и возрастным группам в 2018 г. ....	70
<b>Трудовая деятельность по производству товаров для собственного использования и трудовая деятельность волонтеров</b>		
1.63.	Численность и уровень участия населения в возрасте 15 лет и старше в различных формах трудовой деятельности по производству товаров и услуг, полу в 2018 г. ....	71
1.64.	Численность и уровень участия населения в возрасте 15 лет и старше, занимающегося производством товаров для собственного использования, по группам видов деятельности и полу в 2018 г. ....	72
1.65.	Численность населения, занимающегося производством товаров для собственного использования, по группам видов деятельности и возрастным группам в 2018 г. ....	72
1.66.	Лица, выполняющие неоплачиваемую работу при прохождении профессионально-технической подготовки, по программам обучения и возрастным группам в 2018 г.	73
1.67.	Численность населения, работающего в качестве волонтеров, по возрастным группам и полу в 2018 г. ....	73
1.68.	Численность населения в возрасте 15 лет и старше, работающего в качестве волонтеров, по типу экономических единиц и видам выполняемых работ в 2018 г.	74



## ПРЕДОСТАВЛЕНИЕ ГОСУДАРСТВЕННЫХ УСЛУГ НАСЕЛЕНИЮ В ОБЛАСТИ СОДЕЙСТВИЯ ЗАНЯТОСТИ

2.1.	Численность не занятых трудовой деятельностью граждан, зарегистрированных в органах службы занятости населения .....	76
2.2.	Численность безработных, зарегистрированных в органах службы занятости населения в 2018 г. (диаграмма) .....	77
2.3.	Численность не занятых трудовой деятельностью граждан, зарегистрированных в органах службы занятости населения, по субъектам Центрального федерального округа .....	78
2.4.	Численность не занятых трудовой деятельностью граждан, зарегистрированных в органах службы занятости населения, по муниципальным образованиям Рязанской области .....	82
2.5.	Состав безработных, зарегистрированных в органах службы занятости населения	83
2.6.	Численность безработных, зарегистрированных в органах службы занятости населения, по продолжительности безработицы .....	84
2.7.	Трудовая реабилитация лиц, относящихся к категории инвалидов, органами службы занятости населения.....	85
2.8.	Трудоустройство граждан органами службы занятости населения.....	86
2.9.	Виды государственных услуг в области содействия занятости, оказываемые органами службы занятости населения .....	87

## ТРУДОВЫЕ РЕСУРСЫ И ЗАТРАТЫ ТРУДА

3.1.	Среднегодовая численность и структура трудовых ресурсов .....	92
3.2.	Количество рабочих мест и фактически отработанного времени на рабочих местах (работах) по производству товаров и услуг по типу занятости в 2017 г. ....	93
3.3.	Количество рабочих мест и фактически отработанного времени на всех видах работ по производству товаров и услуг по видам экономической деятельности в 2017 г. ....	94
3.4.	Среднегодовая численность занятых .....	95
3.5.	Среднегодовая численность занятых по Российской Федерации и субъектам Центрального федерального округа .....	95
3.6.	Среднегодовая численность занятых по основному виду экономической деятельности в 2015-2016 гг. ....	96
3.7.	Среднегодовая численность занятых по основному виду экономической деятельности в 2017-2018 гг. ....	98
3.8.	Среднегодовая численность работников организаций по видам экономической деятельности .....	100
3.9.	Среднесписочная численность работников организаций по видам экономической деятельности в 2017-2018 гг. ....	101

**КАДРЫ ГОСУДАРСТВЕННЫХ ОРГАНОВ И ОРГАНОВ МЕСТНОГО  
САМОУПРАВЛЕНИЯ, УЧРЕЖДЕНИЙ ЗДРАВООХРАНЕНИЯ, ОБРАЗОВАНИЯ, НАУКИ**

4.1.	Численность работников государственных органов и органов местного самоуправления по ветвям власти .....	112
4.2.	Численность работников государственной гражданской и муниципальной службы по полу и ветвям власти на 1 октября 2016 г. ....	113
4.3.	Численность работников федеральной государственной гражданской службы по полу на 1 октября 2016 г. ....	114
4.4.	Численность работников государственной гражданской службы субъекта Российской Федерации по полу на 1 октября 2016 г. ....	115
4.5.	Численность работников муниципальной службы по полу на 1 октября 2016 г. ....	116
4.6.	Структура численности работников государственной гражданской и муниципальной службы по возрастным группам на 1 октября 2016 г. ....	116
4.7.	Структура численности работников по стажу гражданской и муниципальной службы на 1 октября 2016 г. ....	117
4.8.	Структура численности работников государственной гражданской и муниципальной службы по уровню образования на 1 октября 2016 г. ....	117
4.9.	Число бюджетных организаций по видам экономической деятельности и формам собственности в 2018 г. ....	118
4.10.	Численность работников бюджетных учреждений по видам экономической деятельности и формам собственности в 2018 г. ....	119
4.11.	Численность врачей по квалификационным категориям .....	120
4.12.	Численность врачей по отдельным специальностям .....	121
4.13.	Численность среднего медицинского персонала по отдельным специальностям ....	121
4.14.	Среднегодовая численность работников образования по видам деятельности .....	122
4.15.	Среднегодовая численность работников образования по видам деятельности в 2017-2018 гг. ....	122
4.16.	Распределение численности педагогического персонала организаций, осуществляющих образовательную деятельность по образовательным программам дошкольного образования, присмотр и уход за детьми, по уровню образования на конец 2018 г. ....	123
4.17.	Распределение численности учителей государственных и муниципальных дневных общеобразовательных организаций по уровню образования.....	124
4.18.	Распределение численности педагогического персонала негосударственных дневных общеобразовательных организаций по уровню образования и стажу работы .....	124
4.19.	Распределение численности преподавателей государственных и муниципальных организаций среднего профессионального образования по уровню образования ...	125
4.20.	Распределение численности руководящих работников и преподавателей государственных и муниципальных организаций среднего профессионального образования по возрастным группам на начало 2018/19 учебного года .....	125

4.21.	Распределение численности профессорско-преподавательского персонала образовательных организаций высшего профессионального образования по наличию ученой степени и ученого звания .....	126
4.22.	Распределение численности профессорско-преподавательского персонала государственных и муниципальных образовательных организаций высшего профессионального образования по должностям .....	127
4.23.	Численность персонала, занятого научными исследованиями и разработками .....	128
4.24.	Численность персонала, занятого научными исследованиями и разработками, по уровню образования .....	129
4.25.	Численность исследователей по областям науки и полу .....	130

## **ДВИЖЕНИЕ РАБОТНИКОВ ОРГАНИЗАЦИЙ, ИСПОЛЬЗОВАНИЕ РАБОЧЕГО ВРЕМЕНИ, ТРУДОВАЯ МИГРАЦИЯ**

### **Прием и выбытие работников организаций**

5.1.	Прием и выбытие работников по видам экономической деятельности.....	136
5.2.	Прием и выбытие работников по видам экономической деятельности в 2018 г. (диаграмма) .....	137
5.3.	Выбытие работников по отдельным причинам по видам экономической деятельности. ....	138
5.4.	Прием и выбытие работников по муниципальным образованиям Рязанской области .....	139
5.5.	Численность требуемых работников на вакантные рабочие места по видам экономической деятельности .....	140
5.6.	Списочная численность работников и потребность организаций в работниках для замещения вакантных рабочих мест по профессиональным группам на 31 октября 2018 г. ....	141

### **Использование рабочего времени**

5.7.	Численность работников организаций, работавших неполное рабочее время, по видам экономической деятельности в 2018 г. ....	145
------	---	-----

### **Трудовая миграция**

5.8.	Численность иностранных граждан, имевших действующее разрешение на работу, по возрастным группам и полу в 2018 г.....	146
5.9.	Численность иностранных граждан, имевших действующий патент, по возрастным группам и полу в 2018 г. ....	146
5.10.	Численность иностранных граждан, осуществлявших трудовую деятельность в Рязанской области в 2018 г.....	147

**УСЛОВИЯ ТРУДА, ПРОИЗВОДСТВЕННЫЙ ТРАВМАТИЗМ**

6.1.	Удельный вес численности работников, занятых во вредных и (или) опасных условиях труда, по видам экономической деятельности .....	150
6.2.	Удельный вес численности работников, занятых во вредных и (или) опасных условиях труда, по видам экономической деятельности в 2017-2018 гг. ....	151
6.3.	Удельный вес численности работников, занятых во вредных и (или) опасных условиях труда, по воздействующим факторам, видам экономической деятельности и по полу на конец 2018 г. ....	152
6.4.	Удельный вес численности работников, имеющих право на гарантии и компенсации за работу во вредных и (или) опасных условиях труда, по видам экономической деятельности .....	168
6.5.	Удельный вес численности работников, имеющих право на гарантии и компенсации за работу во вредных и (или) опасных условиях труда, по видам экономической деятельности в 2017 г. ....	170
6.6.	Удельный вес численности работников, имеющих право на гарантии и компенсацию за работу во вредных и (или) опасных условиях труда, по видам экономической деятельности и по полу в 2018 г. ....	171
6.7.	Удельный вес численности работников, занятых во вредных и (или) опасных условиях труда, по видам экономической деятельности по Российской Федерации и субъектам Центрального федерального округа в 2018 г. ....	179
6.8.	Удельный вес численности работников, занятых во вредных и (или) опасных условиях труда, по видам экономической деятельности по Российской Федерации и субъектам Центрального федерального округа в 2018 г. ....	181
6.9.	Травматизм на производстве .....	183

**ПОДГОТОВКА КАДРОВ**

7.1.	Подготовка специалистов образовательными организациями .....	186
7.2.	Профессиональное обучение безработных граждан, состоящих на учете в органах службы занятости населения .....	188
7.3.	Численность работников, прошедших повышение квалификации и профессиональную подготовку в 2016 г., по видам экономической деятельности ...	189
7.4.	Численность работников, прошедших повышение квалификации и профессиональную подготовку в 2016 г., по категориям персонала .....	195
7.5.	Численность работников, прошедших повышение квалификации и профессиональную подготовку в 2016 г., по возрастным группам .....	196
7.6.	Обучение работников государственной гражданской и муниципальной службы по программам дополнительного профессионального образования, ветвям власти и уровням управления в 2017 г. ....	197
7.7.	Обучение работников государственной гражданской и муниципальной службы по программам дополнительного профессионального образования, категориям и группам должностей в 2017 г. ....	198

**ЗАТРАТЫ НА РАБОЧУЮ СИЛУ, ЗАРАБОТНАЯ ПЛАТА РАБОТНИКОВ ОРГАНИЗАЦИЙ**

8.1.	Среднемесячные затраты организаций на рабочую силу .....	205
8.2.	Среднемесячные затраты организаций на рабочую силу по видам экономической деятельности за 2017 г. ....	206
8.3.	Затраты организаций на рабочую силу и их структура по видам экономической деятельности за 2017 г. ....	207
8.4.	Структура фонда заработной платы работников по видам экономической деятельности в 2017 г. ....	211
8.5.	Структура расходов организаций на социальную защиту работников по видам экономической деятельности в 2017 г. ....	213
8.6.	Среднемесячные затраты организаций на рабочую силу по субъектам Центрального федерального округа .....	217
8.7.	Среднемесячная номинальная начисленная заработная плата работников организаций .....	217
8.8.	Изменение среднемесячной номинальной начисленной заработной платы работников организаций .....	218
8.9.	Изменение среднемесячной реальной начисленной заработной платы работников организаций .....	218
8.10.	Индексы средней начисленной заработной платы работников организаций .....	219
8.11.	Среднемесячная начисленная заработная плата работников организаций по Российской Федерации и субъектам Центрального федерального округа в 2018 г. .	219
8.12.	Среднемесячная номинальная начисленная заработная плата работников организаций по видам экономической деятельности .....	220
8.13.	Среднемесячная номинальная начисленная заработная плата работников организаций по видам экономической деятельности в 2017-2018 гг. ....	221
8.14.	Отношение среднемесячной номинальной начисленной заработной платы работников организаций по видам экономической деятельности к среднеобластному уровню .....	222
8.15.	Отношение среднемесячной номинальной начисленной заработной платы работников организаций по видам экономической деятельности к среднеобластному уровню в 2017-2018 гг. ....	223
8.16.	Среднемесячная номинальная начисленная заработная плата работников организаций по видам экономической деятельности и формам собственности в 2018 г. ....	224
8.17.	Среднемесячная номинальная начисленная заработная плата работников по группам организаций с различной среднесписочной численностью по видам экономической деятельности в декабре 2018 г. ....	226
8.18.	Среднемесячная номинальная начисленная заработная плата работников бюджетных учреждений по видам экономической деятельности и формам собственности в 2018 г. ....	228
8.19.	Распределение численности работников организаций по размерам начисленной заработной платы .....	229

---

8.20.	Распределение общей суммы начисленной заработной платы и средняя заработная плата по 10-процентным группам работников организаций .....	230
8.21.	Распределение общей суммы начисленной заработной платы по 10-процентным группам работников организаций в апреле 2019 г. (диаграмма) .....	231
8.22.	Средняя начисленная заработная плата работников организаций по полу и видам экономической деятельности в 2017 г. ....	232
8.23.	Средняя начисленная заработная плата работников организаций по категориям персонала и видам экономической деятельности в 2017 г. ....	233
8.24.	Средняя начисленная заработная плата работников организаций государственной и муниципальной форм собственности по категориям персонала и видам экономической деятельности в 2017 г. ....	234
8.25.	Средняя начисленная заработная плата работников организаций негосударственных форм собственности по категориям персонала и видам экономической деятельности в 2017 г. ....	235
8.26.	Средняя начисленная заработная плата работников организаций по занятиям в 2017 г. ....	236
8.27.	Средняя начисленная заработная плата работников организаций по занятиям и видам экономической деятельности в 2017 г. ....	237
8.28.	Средняя начисленная заработная плата работников организаций по занятиям и возрастным группам в 2017 г. ....	239
8.29.	Средняя начисленная заработная плата работников организаций по занятиям и уровню образования в 2017 г. ....	241
8.30.	Средняя начисленная заработная плата работников организаций по занятиям и трудовому стажу по последнему месту работы в 2017 г. ....	242
8.31.	Просроченная задолженность по заработной плате работников организаций отдельных видов экономической деятельности .....	243

## РАБОЧАЯ СИЛА, ЗАНЯТОСТЬ И БЕЗРАБОТИЦА

---

В разделе приведены данные о рабочей силе, занятых, безработных и лицах, не входящих в состав рабочей силы, а также лицах, участвующих в различных формах трудовой деятельности. Кроме того, раздел содержит сведения о численности постоянного населения, основных показателях и сравнительных индикаторах рынка труда Рязанской области.

К **постоянному населению** относятся лица, постоянно проживающие на данной территории, включая временно отсутствующих.

**Трудоспособным** считается возраст: для мужчин – 16-59 лет, женщин – 16-54 года.

Информация о лицах, входящих и не входящих в состав рабочей силы, занятости и безработице подготовлена по материалам выборочных обследований рабочей силы (выборочных обследований населения по проблемам занятости).

С 2000 по август 2009 гг. **обследование рабочей силы (обследование населения по проблемам занятости)** проводилось с квартальной периодичностью. С сентября 2009 г. обследование переведено на месячную периодичность. В период одного обследования опрашивалось 650 человек в возрасте от 15 до 72 лет, с января 2017 года опрашивается 750 человек в возрасте от 15 лет и старше (0,079% от численности населения этого возраста). Выборка строится таким образом, что в каждом месяце все единицы наблюдения заменяются новыми. При проведении опроса населения вопросы занятости изучаются по отношению к обследуемой неделе.

Данные выборочных обследований рабочей силы приведены в среднем за год.

**Рабочая сила** – лица в возрасте 15 лет и старше, которые в рассматриваемый период считаются занятыми или безработными.

**Лица, не входящие в состав рабочей силы** – лица в возрасте 15 лет и старше, которые не считаются занятыми или безработными в течение рассматриваемого периода.

**Уровень участия в рабочей силе** – отношение численности рабочей силы (занятых и безработных) определенной возрастной группы к общей численности населения соответствующей возрастной группы, рассчитанное в процентах.

К **занятым** относятся лица в возрасте 15 лет и старше, которые в обследуемую неделю выполняли любую деятельность (хотя бы один час в неделю), связанную с производством товаров или оказанием услуг за оплату или прибыль. В численность занятых включаются также лица, временно отсутствовавшие на рабочем месте в течение короткого промежутка времени и сохранившие связь с рабочим местом во время отсутствия.

Занятые классифицируются по своему статусу на работающих по найму и работающих не по найму.

**Работающие по найму или наемные работники** – это лица, которые выполняют работу, определенную как «работа по найму». Работа по найму – это работа, при которой лицо заключает явный (письменный или устный) или подразумеваемый трудовой договор, гарантирующий ему базовое вознаграждение (деньгами или натурой), которое прямо не зависит от дохода единицы, где лицо работает.

**Работающие не по найму** – это лица, которые выполняют работу, определенную как «работа на собственном предприятии, в собственном деле». Это работа, при которой вознаграждение непосредственно зависит от дохода, получаемого от производства товаров и услуг. Лицо принимает производственные решения, относящиеся к деятельности предприятия (собственному делу), или делегирует эти



полномочия, оставляя за собой ответственность за благополучие предприятия (собственного дела). Эта группа объединяет работодателей, самостоятельно занятых лиц, членов производственных кооперативов, помогающих членов семей.

**Уровень занятости** – отношение численности занятого населения определенной возрастной группы к общей численности населения соответствующей возрастной группы, рассчитанное в процентах.

Распределение численности занятых по видам экономической деятельности, группам занятий, статусу занятости, фактической продолжительности рабочей недели приведено по основной (или единственной) работе.

**Лица, занятые трудовой деятельностью по производству товаров для собственного использования**, определяются как все лица в обследуемом возрасте, которые **в течение месяца**, предшествующего дате обследования, осуществляли любую деятельность, связанную с производством товаров или оказанием услуг для собственного конечного использования.

При этом производство «для собственного конечного использования» трактуется как производство, при котором предполагаемое назначение продукции в основном связано с ее конечным использованием производителем в форме накопления капитала, либо с ее конечным потреблением членами домашнего хозяйства или членами семьи, проживающими в других домашних хозяйствах. Что касается продуктов сельского хозяйства, рыболовства, охоты и собирательства, предназначенных преимущественно для собственного потребления, то их излишек может продаваться или обмениваться по бартеру.

Производство товаров включает изготовление и/или переработку для хранения продуктов сельского хозяйства, рыболовства, охоты и собирательства; заготовку и/или обработку для хранения полезных ископаемых и лесной продукции, в том числе дров и

других видов топлива; производство бытовых товаров (таких как мебель, ткани, одежда, обувь, гончарные изделия или другие товары длительного пользования, в том числе лодки и челноки); строительство или крупный ремонт собственного жилья, сельскохозяйственных построек и т.д.

**Лица, выполняющие неоплачиваемую работу при прохождении профессионально-технической подготовки**, определяются как все лица обследуемого возраста, которые в течение обследуемой недели участвовали в любой безвозмездной деятельности по производству товаров или оказанию услуг в интересах других лиц с тем, чтобы приобрести трудовой опыт или навыки в той или иной профессии.

**Волонтеры** – лица обследуемого возраста, которые в течение месяца, предшествующего дате обследования, осуществляли любую неоплачиваемую, необязательную деятельность, связанную с производством товаров или оказанием услуг в интересах других лиц.

Из числа волонтеров исключаются лица, занятые:

- общественными работами или работами в местах лишения свободы по решению суда или аналогичного органа, обязательными работами на военной или альтернативной гражданской службе;
- неоплачиваемой работой, требуемой в рамках образовательных программ или программ профессионально-технической подготовки (т.е. не получающие плату участники программ профессионально-технической подготовки);
- работой, выполняемой в интересах других лиц в течение рабочего времени, связанного с работой по найму, или во время оплачиваемого отпуска наемного работника, предоставленного работодателем.

К **безработным**, применительно к определениям Международной организации труда (МОТ), относятся лица в возрасте 15 лет и старше, которые в рассматриваемый период удовлетворяли одновременно следующим критериям:

- не имели работы (доходного занятия);
- занимались поиском работы в течение четырех недель, предшествующих обследуемой неделе, используя при этом любые способы;
- были готовы приступить к работе в течение обследуемой недели.

К безработным относятся также лица, которые в рассматриваемый период не имели работы, но договорились о сроке начала работы (в течение 2 недель после обследуемой недели) и не продолжали дальнейшего ее поиска; не имели работы, были готовы приступить, но не искали работу, так как ожидали ответа от администрации или работодателя на сделанное ранее обращение. При этом период ожидания ответа не должен превышать один месяц.

Обучающиеся, пенсионеры и инвалиды учитывались в качестве безработных, если они не имели работы, занимались поиском работы и были готовы приступить к ней.

**Уровень безработицы** – отношение численности безработных определенной возрастной группы к численности рабочей силы (занятых и безработных) соответствующей возрастной группы, рассчитанное в процентах.

**Продолжительность незавершенной безработицы** (продолжительность поиска работы) – время с момента начала поиска работы до момента фиксации безработицы.

**Средняя продолжительность безработицы** (среднее время поиска работы) рассчитывается как средневзвешенная величина для рассматриваемого состава безработных.

Данные по населению в возрасте 15-72 года опубликованы в статистическом сборнике «Труд и занятость в Рязанской области, 2018».

## 1.1 ОСНОВНЫЕ ПОКАЗАТЕЛИ РЫНКА ТРУДА РЯЗАНСКОЙ ОБЛАСТИ

	2005	2010	2016	2017	2018
Численность населения (на конец года), тыс. человек	1188,8	1151,8	1126,7	1121,5	1114,1
в том числе в трудоспособном возрасте <sup>1)</sup>	712,4	680,2	615,5	604,9	594,6
Численность рабочей силы <sup>2)</sup> , тыс. человек	611,6	572,0	538,4	540,6	529,3
в том числе:					
занятые	579,6	523,7	514,6	518,6	507,3
безработные	32,0	48,3	23,8	22,0	22,0
Уровень занятости, процентов	62,0	57,6	60,2	53,6	52,8
Уровень безработицы, процентов	5,2	8,4	4,4	4,1	4,2
Численность официально зарегистрированных безработных <sup>3)</sup> , тыс. человек	7,5	8,5	4,7	4,1	4,0
Уровень зарегистрированной безработицы <sup>3)</sup> , процентов	1,2	1,5	0,9	0,8	0,7
Среднегодовая численность занятых <sup>4)</sup> , тыс. человек	525,4	502,8	505,5	511,0	498,3
Среднесписочная численность работников организаций, тыс. человек	383,5	358,4	321,6	325,3	331,6
Среднемесячная номинальная начисленная заработная плата работников организаций, руб.	6149,7	15288,9	27261,2	28818,8	31916,4
Численность работников государственных органов и органов местного самоуправления, тыс. человек	13,6	15,4	18,1	18,6	18,4

<sup>1)</sup> Мужчины в возрасте 16-59 лет, женщины – 16-54 года.

<sup>2)</sup> По данным выборочного обследования рабочей силы; 2005, 2010, 2016 гг. - в возрасте 15-72 лет, 2017-2018 гг. – в возрасте 15 лет и старше.

<sup>3)</sup> По данным Министерства труда и социальной защиты населения Рязанской области.

<sup>4)</sup> См. методологические положения к разделу 3.

## 1.2. ЧИСЛЕННОСТЬ НАСЕЛЕНИЯ (на конец года)

Годы	Все население, тыс. человек	в том числе		В общей численности населения, процентов		На 1000 мужчин приходится женщин
		мужчины	женщины	мужчины	женщины	
2017	1121,5	511,8	609,7	45,6	54,4	1191
2018	1114,1	508,8	605,3	45,7	54,3	1190
в том числе в возрасте 15 лет и старше						
2017	953,9	425,7	528,2	44,6	55,4	1241
2018	946,4	422,7	523,7	44,7	55,3	1239

## 1.3. ЧИСЛЕННОСТЬ НАСЕЛЕНИЯ ПО ПОЛУ И ОСНОВНЫМ ВОЗРАСТНЫМ ГРУППАМ (на конец года)

	2017	2018
	<b>Тысяч человек</b>	
Все население в возрасте:		
моложе трудоспособного	177,1	177,6
трудоспособном	604,9	594,6
старше трудоспособного	339,5	341,9
Мужчины в возрасте:		
моложе трудоспособного	91,0	91,3
трудоспособном	321,9	316,5
старше трудоспособного	98,9	101,1
Женщины в возрасте:		
моложе трудоспособного	86,1	86,4
трудоспособном	283,0	278,1
старше трудоспособного	240,6	240,8
	<b>В процентах</b>	
Все население в возрасте:		
моложе трудоспособного	15,8	15,9
трудоспособном	53,9	53,4
старше трудоспособного	30,3	30,7
Мужчины в возрасте:		
моложе трудоспособного	17,8	17,9
трудоспособном	62,9	62,2
старше трудоспособного	19,3	19,9
Женщины в возрасте:		
моложе трудоспособного	14,1	14,3
трудоспособном	46,4	45,9
старше трудоспособного	39,5	39,8

### 1.4. РАСПРЕДЕЛЕНИЕ ЧИСЛЕННОСТИ НАСЕЛЕНИЯ ПО ПОЛУ И ВОЗРАСТНЫМ ГРУППАМ (на конец года; человек)

	2017	2018
<b>Все население</b>	<b>1121474</b>	<b>1114137</b>
в том числе в возрасте, лет:		
моложе 15	167598	167727
15 - 19	47369	47885
20 - 24	54575	52301
25 - 29	79739	73375
30 - 34	88204	88302
35 - 39	79729	80688
40 - 44	76688	77026
45 - 49	74885	75590
50 - 54	73706	71135
55 - 59	89049	85639
60 - 69	155567	158412
70 и старше	134365	136057
<b>Мужчины</b>	<b>511757</b>	<b>508830</b>
в том числе в возрасте, лет:		
моложе 15	86092	86084
15 - 19	24106	24465
20 - 24	28361	27062
25 - 29	41146	38082
30 - 34	45741	45749
35 - 39	40331	40983
40 - 44	37141	37519
45 - 49	36167	36452
50 - 54	34254	33129
55 - 59	39480	38176
60 - 69	62083	63383
70 и старше	36855	37746
<b>Женщины</b>	<b>609717</b>	<b>605307</b>
в том числе в возрасте, лет:		
моложе 15	81506	81643
15 - 19	23263	23420
20 - 24	26214	25239
25 - 29	38593	35293
30 - 34	42463	42553
35 - 39	39398	39705
40 - 44	39547	39507
45 - 49	38718	39138
50 - 54	39452	38006
55 - 59	49569	47463
60 - 69	93484	95029
70 и старше	97510	98311

### 1.5. ВОЗРАСТНАЯ СТРУКТУРА НАСЕЛЕНИЯ

(на конец года; в процентах к итогу)

	2017	2018
<b>Все население</b>	<b>100</b>	<b>100</b>
в том числе в возрасте, лет:		
моложе 15	14,9	15,1
15 - 19	4,2	4,3
20 - 24	4,9	4,7
25 - 29	7,1	6,6
30 - 34	7,9	7,9
35 - 39	7,1	7,2
40 - 44	6,8	6,9
45 - 49	6,7	6,8
50 - 54	6,6	6,4
55 - 59	7,9	7,7
60 - 69	13,9	14,2
70 и старше	12,0	12,2
<b>Мужчины</b>	<b>100</b>	<b>100</b>
в том числе в возрасте, лет:		
моложе 15	16,8	16,9
15 - 19	4,7	4,8
20 - 24	5,5	5,3
25 - 29	8,0	7,5
30 - 34	8,9	9,0
35 - 39	7,9	8,0
40 - 44	7,3	7,4
45 - 49	7,1	7,2
50 - 54	6,7	6,5
55 - 59	7,7	7,5
60 - 69	12,1	12,4
70 и старше	7,2	7,4
<b>Женщины</b>	<b>100</b>	<b>100</b>
в том числе в возрасте, лет:		
моложе 15	13,4	13,5
15 - 19	3,8	3,9
20 - 24	4,3	4,2
25 - 29	6,3	5,8
30 - 34	7,0	7,0
35 - 39	6,5	6,6
40 - 44	6,5	6,5
45 - 49	6,4	6,5
50 - 54	6,5	6,3
55 - 59	8,1	7,8
60 - 69	15,3	15,7
70 и старше	16,0	16,2

**РАБОЧАЯ СИЛА И ЛИЦА, НЕ ВХОДЯЩИЕ В СОСТАВ РАБОЧЕЙ СИЛЫ****1.6. РАБОЧАЯ СИЛА И ЛИЦА, НЕ ВХОДЯЩИЕ В СОСТАВ РАБОЧЕЙ СИЛЫ,  
В ВОЗРАСТЕ 15 ЛЕТ И СТАРШЕ**

(человек)

	2017	2018
Рабочая сила	540567	529270
в том числе в трудоспособном возрасте <sup>1)</sup>	490050	477026
Занятые	518593	507287
в том числе в трудоспособном возрасте <sup>1)</sup>	469167	455532
Безработные	21975	21982
в том числе в трудоспособном возрасте <sup>1)</sup>	20882	21494
Лица, не входящие в состав рабочей силы	427413	431477
в том числе в трудоспособном возрасте <sup>1)</sup>	135437	137540

<sup>1)</sup> Мужчины в возрасте 16-59 лет, женщины в возрасте 16-54 лет.



**1.7. ЧИСЛЕННОСТЬ РАБОЧЕЙ СИЛЫ В ВОЗРАСТЕ 15 ЛЕТ И СТАРШЕ  
ПО ВОЗРАСТНЫМ ГРУППАМ**  
(тысяч человек)

	Всего	в том числе в возрасте, лет										70 и старше
		15-19	20-24	25-29	30-34	35-39	40-44	45-49	50-54	55-59	60-69	
<b>Рабочая сила - всего</b>												
2017	540,6	3,0	26,9	75,8	73,8	73,1	70,3	66,4	70,8	52,4	26,2	1,9
2018	529,3	1,2	25,1	73,2	77,1	71,7	70,2	67,6	64,0	46,7	28,2	4,3
<b>Мужчины</b>												
2017	280,5	1,8	15,5	43,4	40,6	37,3	34,6	31,8	33,2	30,1	12,1	0,2
2018	273,0	0,7	14,1	41,0	42,9	36,6	33,6	32,6	30,0	26,9	12,8	1,8
<b>Женщины</b>												
2017	260,0	1,2	11,4	32,4	33,2	35,8	35,6	34,6	37,6	22,4	14,1	1,7
2018	256,3	0,5	11,0	32,2	34,3	35,1	36,6	35,0	34,0	19,8	15,4	2,5

**1.8. СТРУКТУРА РАБОЧЕЙ СИЛЫ В ВОЗРАСТЕ 15 ЛЕТ И СТАРШЕ  
ПО ВОЗРАСТНЫМ ГРУППАМ**  
(в процентах)

	Всего	в том числе в возрасте, лет										70 и старше
		15-19	20-24	25-29	30-34	35-39	40-44	45-49	50-54	55-59	60-69	
<b>Рабочая сила - всего</b>												
2017	100	0,6	5,0	14,0	13,7	13,5	13,0	12,3	13,1	9,7	4,8	0,3
2018	100	0,2	4,7	13,8	14,6	13,5	13,3	12,8	12,1	8,8	5,3	0,8
<b>Мужчины</b>												
2017	100	0,6	5,5	15,5	14,5	13,3	12,3	11,3	11,8	10,7	4,3	0,1
2018	100	0,3	5,2	15,0	15,7	13,4	12,3	11,9	11,0	9,9	4,7	0,6
<b>Женщины</b>												
2017	100	0,5	4,4	12,5	12,8	13,8	13,7	13,3	14,5	8,6	5,4	0,6
2018	100	0,2	4,3	12,6	13,4	13,7	14,3	13,7	13,3	7,7	6,0	1,0

**1.9. УРОВЕНЬ УЧАСТИЯ В РАБОЧЕЙ СИЛЕ МУЖЧИН И ЖЕНЩИН  
В ВОЗРАСТЕ 15 ЛЕТ И СТАРШЕ ПО ВОЗРАСТНЫМ ГРУППАМ**  
(в процентах от численности населения соответствующей  
возрастно-половой группы)

	Всего	в том числе в возрасте, лет										
		15-19	20-24	25-29	30-34	35-39	40-44	45-49	50-54	55-59	60-69	70 и старше
<b>Рабочая сила -</b>												
<b>всего</b>												
2017	55,8	6,3	42,4	85,8	88,3	92,4	90,8	90,3	88,4	56,6	17,5	1,4
2018	55,1	2,6	42,7	85,9	89,9	90,7	90,9	91,6	83,4	51,0	18,5	3,2
<b>Мужчины</b>												
2017	65,0	7,2	47,1	95,1	93,6	94,8	92,1	90,2	89,3	73,4	20,5	0,5
2018	63,7	3,0	46,1	93,4	96,3	92,3	89,8	91,9	84,3	66,3	21,1	4,9
<b>Женщины</b>												
2017	48,5	5,3	37,4	75,9	82,5	90,0	89,5	90,3	87,6	43,3	15,6	1,7
2018	48,2	2,2	39,1	77,9	82,9	89,1	92,0	91,3	82,6	38,8	16,8	2,6

**1.10. УРОВЕНЬ УЧАСТИЯ В РАБОЧЕЙ СИЛЕ МУЖЧИН И ЖЕНЩИН  
В ВОЗРАСТЕ 15 ЛЕТ И СТАРШЕ ПО ВОЗРАСТНЫМ ГРУППАМ**  
**2017 г.**

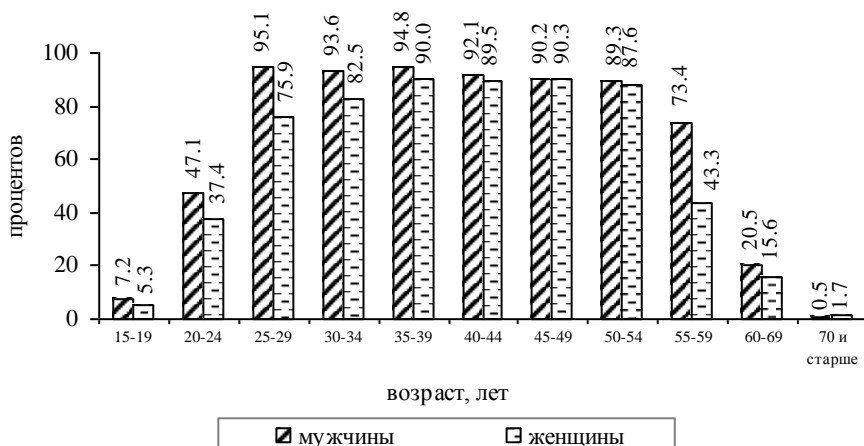

2018г.

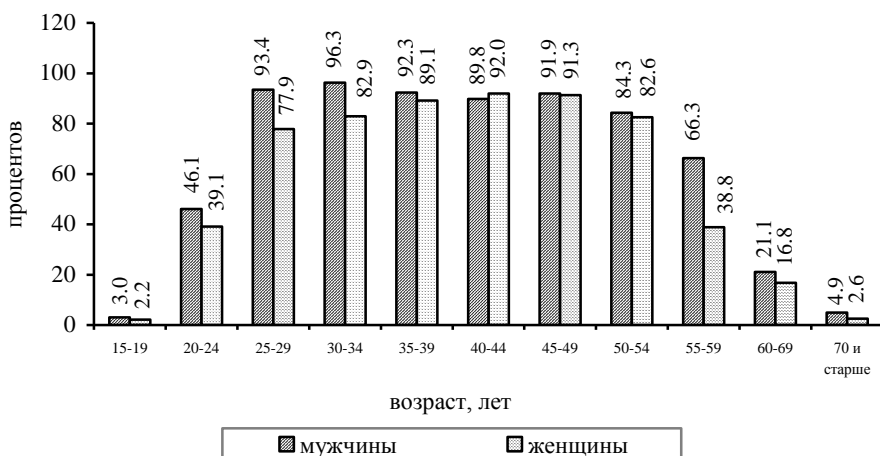

### 1.11. ЧИСЛЕННОСТЬ РАБОЧЕЙ СИЛЫ В ВОЗРАСТЕ 15 ЛЕТ И СТАРШЕ ПО УРОВНЮ ОБРАЗОВАНИЯ (тысяч человек)

	Всего	в том числе имеют образование					
		высшее	среднее профессиональное		среднее общее	основное общее	не имеют основного общего
			по программе подготовки специалистов среднего звена	по программе подготовки квалифицированных рабочих (служащих) <sup>1)</sup>			
<b>Рабочая сила - всего</b>							
2017	540,6	158,6	163,2	131,5	64,7	20,4	2,1
2018	529,3	161,3	155,3	115,1	68,8	27,0	1,8
<b>Мужчины</b>							
2017	280,5	71,3	70,6	85,6	37,8	13,8	1,3
2018	273,0	68,2	71,0	77,3	38,3	17,2	1,0
<b>Женщины</b>							
2017	260,0	87,3	92,6	45,9	26,9	6,6	0,8
2018	256,3	93,1	84,3	37,8	31,5	9,7	0,8

<sup>1)</sup> Включая начальное профессиональное образование.

### 1.12. СТРУКТУРА РАБОЧЕЙ СИЛЫ В ВОЗРАСТЕ 15 ЛЕТ И СТАРШЕ ПО УРОВНЮ ОБРАЗОВАНИЯ (в процентах)

	Всего	в том числе имеют образование					
		высшее	среднее профессиональное		среднее общее	основное общее	не имеют основно- го обще- го
			по программе подготовки специалистов среднего зве- на	по программе подготовки квалифициро- ванных рабо- чих (служа- щих) <sup>1)</sup>			
<b>Рабочая сила - всего</b>							
2017	100	29,3	30,2	24,3	12,0	3,8	0,4
2018	100	30,5	29,3	21,7	13,0	5,1	0,3
<b>Мужчины</b>							
2017	100	25,4	25,2	30,5	13,5	4,9	0,5
2018	100	25,0	26,0	28,3	14,0	6,3	0,4
<b>Женщины</b>							
2017	100	33,6	35,6	17,7	10,3	2,5	0,3
2018	100	36,3	32,9	14,8	11,9	3,8	0,3

<sup>1)</sup> Включая начальное профессиональное образование.

### 1.13. ЧИСЛЕННОСТЬ РАБОЧЕЙ СИЛЫ, ЗАНЯТЫХ И БЕЗРАБОТНЫХ В ВОЗРАСТЕ 15 ЛЕТ И СТАРШЕ

	Численность рабочей силы - всего, чело- век	из него		Уровень уча- стия в рабо- чей силе, процентов	Уровень за- нятости, про- центов	Уровень без- работицы, процентов
		занятые	безработ- ные			
<b>Всего</b>						
2017	540567	518593	21975	55,8	53,6	4,1
2018	529270	507287	21982	55,1	52,8	4,2
<b>Мужчины</b>						
2017	280548	268260	12289	65,0	62,1	4,4
2018	272962	260205	12757	63,7	60,7	4,7
<b>Женщины</b>						
2017	260019	250333	9686	48,5	46,7	3,7
2018	256308	247082	9225	48,2	46,4	3,6

### 1.14. ЧИСЛЕННОСТЬ РАБОЧЕЙ СИЛЫ, ЗАНЯТЫХ И БЕЗРАБОТНЫХ В ВОЗРАСТЕ 15 ЛЕТ И СТАРШЕ ПО РОССИЙСКОЙ ФЕДЕРАЦИИ И СУБЪЕКТАМ ЦЕНТРАЛЬНОГО ФЕДЕРАЛЬНОГО ОКРУГА

	Численность рабочей силы - всего, тыс. человек	из него		Уровень участия в рабочей силе, процентов	Уровень занятости, процентов	Уровень безработицы, процентов
		занятые	безработные			
<b>Российская Федерация</b>						
2017	76285,4	73215,9	3969,5	62,8	59,5	5,2
2018	76190,1	72531,6	3658,5	62,8	59,8	4,8
<b>Центральный федеральный округ</b>						
2017	21332,8	20640,7	692,1	64,0	61,9	3,2
2018	21389,3	20769,0	620,2	64,2	62,4	2,9
Белгородская область						
2017	824,4	792,2	32,1	62,9	60,5	3,9
2018	825,2	792,6	32,6	63,1	60,6	3,9
Брянская область						
2017	613,4	586,4	27,0	59,4	56,8	4,4
2018	610,5	586,5	24,0	59,4	57,2	3,9
Владимирская область						
2017	732,9	697,5	35,3	61,9	58,9	4,8
2018	722,2	688,4	33,8	61,5	58,7	4,7
Воронежская область						
2017	1178,8	1127,6	51,2	58,9	56,4	4,3
2018	1185,1	1141,8	43,3	59,4	57,3	3,7
Ивановская область						
2017	543,7	518,3	25,4	62,2	59,3	4,7
2018	525,1	503,0	22,1	60,7	58,2	4,2
Калужская область						
2017	538,5	516,9	21,6	62,9	60,4	4,0
2018	550,0	528,6	21,4	64,2	61,7	3,9
Костромская область						
2017	327,0	309,6	17,3	60,4	57,2	5,3
2018	317,8	303,5	14,3	59,3	56,6	4,5

## РАБОЧАЯ СИЛА, ЗАНЯТОСТЬ И БЕЗРАБОТИЦА

Продолжение табл. 1.14.

	Численность рабочей силы - всего, тыс. человек	из него		Уровень участия в рабочей силе, процентов	Уровень занятости, процентов	Уровень безработицы, процентов
		занятые	безработные			
Курская область						
2017	572,5	549,1	23,5	60,5	58,0	4,1
2018	573,9	550,8	23,0	60,6	58,2	4,0
Липецкая область						
2017	598,7	575,6	23,1	61,4	59,0	3,9
2018	601,8	578,7	23,0	61,9	59,6	3,8
Московская область						
2017	4097,5	3966,4	131,1	66,4	64,3	3,2
2018	4150,3	4039,8	110,6	66,8	65,0	2,7
Орловская область						
2017	379,9	355,4	24,6	58,9	55,1	6,5
2018	369,6	351,4	18,2	57,9	55,0	4,9
Рязанская область						
2017	540,6	518,6	22,0	55,8	53,6	4,1
2018	529,3	507,3	22,0	55,1	52,8	4,2
Смоленская область						
2017	522,6	492,8	29,8	63,7	60,1	5,7
2018	510,0	483,8	26,2	62,8	59,5	5,1
Тамбовская область						
2017	516,2	493,7	22,5	57,1	54,6	4,4
2018	507,2	486,7	20,5	56,8	54,5	4,1
Тверская область						
2017	688,0	656,8	31,2	62,3	59,5	4,5
2018	684,9	657,0	27,9	62,7	60,1	4,1
Тульская область						
2017	791,8	761,2	30,7	60,9	58,5	3,9
2018	793,5	762,9	30,6	61,5	59,1	3,9
Ярославская область						
2017	671,3	627,2	44,1	62,6	58,5	6,6
2018	665,1	628,7	36,4	62,4	59,0	5,5
г. Москва						
2017	7195,0	7095,4	99,6	67,6	66,6	1,4
2018	7267,8	7177,7	90,1	68,2	67,4	1,2

**1.15. ЧИСЛЕННОСТЬ ЛИЦ, НЕ ВХОДЯЩИХ В СОСТАВ РАБОЧЕЙ СИЛЫ,  
В ВОЗРАСТЕ 15 ЛЕТ И СТАРШЕ ПО ВОЗРАСТНЫМ ГРУППАМ**  
(тысяч человек)

	Всего	в том числе в возрасте, лет										
		15-19	20-24	25-29	30-34	35-39	40-44	45-49	50-54	55-59	60-69	70 и старше
<b>Лица, не входящие в состав рабочей силы - всего</b>												
2017	427,4	45,1	36,5	12,5	9,8	6,0	7,2	7,2	9,3	40,2	123,0	130,6
2018	431,5	46,0	33,7	12,0	8,7	7,4	7,0	6,2	12,7	44,9	124,2	128,6
<b>Мужчины</b>												
2017	151,1	22,7	17,4	2,2	2,8	2,0	3,0	3,5	4,0	10,9	46,9	35,7
2018	155,5	23,3	16,5	2,9	1,7	3,0	3,8	2,9	5,6	13,7	47,7	34,5
<b>Женщины</b>												
2017	276,3	22,4	19,1	10,3	7,1	4,0	4,2	3,7	5,3	29,3	76,1	94,9
2018	275,9	22,7	17,2	9,1	7,1	4,3	3,2	3,3	7,1	31,2	76,5	94,1

**1.16. СТРУКТУРА ЛИЦ, НЕ ВХОДЯЩИХ В СОСТАВ РАБОЧЕЙ СИЛЫ,  
В ВОЗРАСТЕ 15 ЛЕТ И СТАРШЕ ПО ВОЗРАСТНЫМ ГРУППАМ**  
(в процентах)

	Всего	в том числе в возрасте, лет										
		15-19	20-24	25-29	30-34	35-39	40-44	45-49	50-54	55-59	60-69	70 и старше
<b>Лица, не входящие в состав рабочей силы - всего</b>												
2017	100	10,6	8,5	2,9	2,3	1,4	1,7	1,7	2,2	9,4	28,8	30,5
2018	100	10,7	7,8	2,8	2,0	1,7	1,6	1,4	3,0	10,4	28,8	29,8
<b>Мужчины</b>												
2017	100	15,0	11,5	1,5	1,8	1,4	2,0	2,3	2,6	7,2	31,1	23,6
2018	100	15,0	10,6	1,9	1,1	2,0	2,5	1,9	3,6	8,8	30,6	22,2
<b>Женщины</b>												
2017	100	8,1	6,9	3,7	2,6	1,4	1,5	1,3	1,9	10,6	27,5	34,3
2018	100	8,2	6,2	3,3	2,6	1,6	1,2	1,2	2,6	11,3	27,7	34,1

**1.17. УДЕЛЬНЫЙ ВЕС ЛИЦ, НЕ ВХОДЯЩИХ В СОСТАВ РАБОЧЕЙ СИЛЫ,  
В ВОЗРАСТЕ 15 ЛЕТ И СТАРШЕ ПО ВОЗРАСТНЫМ ГРУППАМ**  
(в процентах от численности населения соответствующей  
возрастно-половой группы)

	Всего	в том числе в возрасте, лет											
		15-19	20-24	25-29	30-34	35-39	40-44	45-49	50-54	55-59	60-69	70 и старше	
<b>Лица, не входящие в состав рабочей силы - всего</b>													
2017	44,8	95,1	66,8	15,7	11,1	7,5	9,4	9,6	12,6	45,2	79,0	97,2	
2018	45,6	96,0	64,4	16,3	9,9	9,2	9,1	8,2	17,9	52,5	78,4	94,5	
<b>Мужчины</b>													
2017	35,5	94,2	61,3	5,4	6,1	5,0	8,1	9,7	11,7	27,6	75,5	96,7	
2018	36,8	95,1	60,9	7,6	3,7	7,3	10,1	7,9	16,9	35,9	75,2	91,5	
<b>Женщины</b>													
2017	52,3	96,1	72,9	26,7	16,7	10,2	10,6	9,6	13,4	59,1	81,4	97,3	
2018	52,7	97,0	68,3	25,8	16,7	10,8	8,1	8,4	18,7	65,7	80,5	95,7	

**1.18. ЧИСЛЕННОСТЬ ЛИЦ, НЕ ВХОДЯЩИХ В СОСТАВ РАБОЧЕЙ СИЛЫ,  
В ВОЗРАСТЕ 15 ЛЕТ И СТАРШЕ ПО УРОВНЮ ОБРАЗОВАНИЯ**  
(тысяч человек)

	Всего	в том числе имеют образование					
		высшее	среднее профессиональное		среднее общее	основное общее	не имеют основного общего
			по программе подготовки специалистов среднего звена	по программе подготовки квалифицированных рабочих (служащих) <sup>1)</sup>			
<b>Лица, не входящие в состав рабочей силы - всего</b>							
2017	427,4	51,7	95,1	60,2	116,3	69,8	34,3
2018	431,5	59,5	89,6	68,0	99,2	82,0	33,2
<b>Мужчины</b>							
2017	151,1	14,8	24,5	29,5	44,8	27,6	9,9
2018	155,5	17,5	24,0	32,6	36,9	31,9	12,7
<b>Женщины</b>							
2017	276,3	36,9	70,7	30,7	71,5	42,2	24,3
2018	275,9	42,0	65,6	35,4	62,3	50,1	20,5

<sup>1)</sup> Включая начальное профессиональное образование.



**1.19. СТРУКТУРА ЛИЦ, НЕ ВХОДЯЩИХ В СОСТАВ РАБОЧЕЙ СИЛЫ,  
В ВОЗРАСТЕ 15 ЛЕТ И СТАРШЕ ПО УРОВНЮ ОБРАЗОВАНИЯ**  
(в процентах)

	Всего	в том числе имеют образование					
		высшее	среднее профессиональное		среднее общее	основное общее	не имеют основно- го обще- го
			по програм- ме подготов- ки специали- стов средне- го звена	по программе подготовки ква- лифицирован- ных рабочих (служащих) <sup>1)</sup>			
<b>Лица, не входящие в состав рабочей силы - всего</b>							
2017	100	12,1	22,3	14,1	27,2	16,3	8,0
2018	100	13,8	20,8	15,8	23,0	19,0	7,7
<b>Мужчины</b>							
2017	100	9,8	16,2	19,5	29,6	18,3	6,6
2018	100	11,3	15,4	21,0	23,7	20,5	8,2
<b>Женщины</b>							
2017	100	13,4	25,6	11,1	25,9	15,3	8,8
2018	100	15,2	23,8	12,8	22,6	18,2	7,4

<sup>1)</sup> Включая начальное профессиональное образование.

## СОЦИАЛЬНО-ДЕМОГРАФИЧЕСКИЙ СОСТАВ ЗАНЯТЫХ

### 1.20. ЧИСЛЕННОСТЬ ЗАНЯТЫХ В ВОЗРАСТЕ 15 ЛЕТ И СТАРШЕ ПО ВОЗРАСТНЫМ ГРУППАМ (тысяч человек)

	Всего	в том числе в возрасте, лет										
		15-19	20-24	25-29	30-34	35-39	40-44	45-49	50-54	55-59	60-69	70 и старше
<b>Занятые – всего</b>												
2017	518,6	2,1	23,6	71,9	71,7	70,4	68,1	63,7	69,1	50,5	25,6	1,9
2018	507,3	0,9	22,0	70,0	73,9	68,4	67,9	64,9	61,8	45,7	27,7	4,3
<b>Мужчины</b>												
2017	268,3	1,3	14,1	41,1	39,5	35,7	33,0	31,0	31,9	28,6	11,9	0,2
2018	260,2	0,5	12,3	39,0	41,2	34,5	32,3	31,5	28,6	25,8	12,6	1,8
<b>Женщины</b>												
2017	250,3	0,9	9,5	30,9	32,1	34,7	35,1	32,7	37,2	21,8	13,6	1,7
2018	247,1	0,3	9,7	30,9	32,7	33,9	35,6	33,4	33,2	19,8	15,1	2,5

### 1.21. СТРУКТУРА ЗАНЯТЫХ В ВОЗРАСТЕ 15 ЛЕТ И СТАРШЕ ПО ВОЗРАСТНЫМ ГРУППАМ (в процентах)

	Всего	в том числе в возрасте, лет										
		15-19	20-24	25-29	30-34	35-39	40-44	45-49	50-54	55-59	60-69	70 и старше
<b>Занятые – всего</b>												
2017	100	0,4	4,6	13,9	13,8	13,6	13,1	12,3	13,3	9,7	4,9	0,4
2018	100	0,2	4,3	13,8	14,6	13,5	13,4	12,8	12,2	9,0	5,5	0,8
<b>Мужчины</b>												
2017	100	0,5	5,3	15,3	14,7	13,3	12,3	11,6	11,9	10,7	4,4	0,1
2018	100	0,2	4,7	15,0	15,8	13,3	12,4	12,1	11,0	9,9	4,8	0,7
<b>Женщины</b>												
2017	100	0,3	3,8	12,3	12,8	13,9	14,0	13,1	14,9	8,7	5,4	0,7
2018	100	0,1	3,9	12,5	13,2	13,7	14,4	13,5	13,4	8,0	6,1	1,0

## 1.22. УРОВЕНЬ ЗАНЯТОСТИ НАСЕЛЕНИЯ В ВОЗРАСТЕ 15 ЛЕТ И СТАРШЕ ПО ВОЗРАСТНЫМ ГРУППАМ

(в процентах от численности населения соответствующей  
возрастно-половой группы)

	Всего	в том числе в возрасте, лет										
		15-19	20-24	25-29	30-34	35-39	40-44	45-49	50-54	55-59	60-69	70 и старше
<b>Всего</b>												
2017	53,6	4,4	37,3	81,4	85,7	88,9	87,9	86,6	86,3	54,5	17,1	1,4
2018	52,8	1,9	37,4	82,1	86,1	86,5	87,9	87,9	80,5	49,8	18,2	3,2
<b>Мужчины</b>												
2017	62,1	5,1	42,8	90,0	91,2	90,7	87,8	87,8	85,9	69,8	20,2	0,5
2018	60,7	2,3	40,3	88,9	92,5	87,0	86,2	88,8	80,4	63,6	20,9	4,9
<b>Женщины</b>												
2017	46,7	3,7	31,3	72,3	79,8	87,3	88,1	85,5	86,7	42,3	15,1	1,7
2018	46,4	1,4	34,4	74,9	79,2	86,0	89,5	87,1	80,7	38,8	16,4	2,6

## 1.23 УРОВЕНЬ ЗАНЯТОСТИ МУЖЧИН И ЖЕНЩИН В ВОЗРАСТЕ 15 ЛЕТ И СТАРШЕ ПО ВОЗРАСТНЫМ ГРУППАМ В 2018 г.

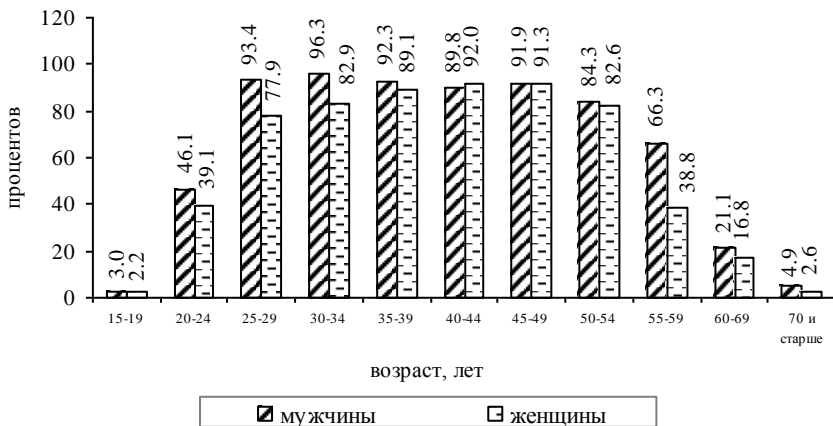

### 1.24. ЧИСЛЕННОСТЬ ЗАНЯТЫХ В ВОЗРАСТЕ 15 ЛЕТ И СТАРШЕ ПО УРОВНЮ ОБРАЗОВАНИЯ (тысяч человек)

	Всего	в том числе имеют образование					
		высшее	среднее профессиональное		среднее общее	основное общее	не имеют основно- го обще- го
			по программе подготовки специалистов среднего звена	по программе под- готовки квалифи- цированных рабо- чих (служащих) <sup>1)</sup>			
<b>Занятые – всего</b>							
2017	518,6	155,5	157,1	125,5	61,0	17,9	1,6
2018	507,3	157,1	150,2	109,4	65,6	23,4	1,5
<b>Мужчины</b>							
2017	268,3	70,0	67,6	82,2	35,7	11,9	0,9
2018	260,2	66,5	67,7	73,8	36,0	15,3	0,9
<b>Женщины</b>							
2017	250,3	85,5	89,5	43,4	25,3	5,9	0,7
2018	247,1	90,6	82,5	35,6	29,6	8,1	0,7

<sup>1)</sup> Включая начальное профессиональное образование.

### 1.25. СТРУКТУРА ЗАНЯТЫХ В ВОЗРАСТЕ 15 ЛЕТ И СТАРШЕ ПО УРОВНЮ ОБРАЗОВАНИЯ (в процентах)

	Всего	в том числе имеют образование					
		высшее	среднее профессиональное		среднее общее	основное общее	не имеют основно- го обще- го
			по программе подготовки специалистов среднего звена	по программе под- готовки квалифи- цированных рабо- чих (служащих) <sup>1)</sup>			
<b>Занятые – всего</b>							
2017	100	30,0	30,3	24,2	11,8	3,4	0,3
2018	100	31,0	29,6	21,6	12,9	4,6	0,3
<b>Мужчины</b>							
2017	100	26,1	25,2	30,6	13,3	4,4	0,3
2018	100	25,6	26,0	28,4	13,8	5,9	0,3
<b>Женщины</b>							
2017	100	34,2	35,7	17,3	10,1	2,4	0,3
2018	100	36,7	33,4	14,4	12,0	3,3	0,3

<sup>1)</sup> Включая начальное профессиональное образование.

**1.26. ЧИСЛЕННОСТЬ ЗАНЯТЫХ В ВОЗРАСТЕ 15 ЛЕТ И СТАРШЕ  
ПО СЕМЕЙНОМУ ПОЛОЖЕНИЮ**  
(человек)

	Всего	в том числе			
		состоят в браке	холосты, не замужем	вдовцы, вдовы	разведены, разошлись
<b>Занятые –</b>					
всего					
2017	518592	363677	74444	24378	56094
2018	507287	344819	82828	22180	57460
<b>Мужчины</b>					
2017	268260	196987	48595	4194	18483
2018	260205	186105	49066	2786	22249
<b>Женщины</b>					
2017	250333	166691	25848	20183	37611
2018	247082	158714	33762	19394	35212

**1.27. СТРУКТУРА ЗАНЯТЫХ В ВОЗРАСТЕ 15 ЛЕТ И СТАРШЕ  
ПО СЕМЕЙНОМУ ПОЛОЖЕНИЮ**  
(в процентах)

	Всего	в том числе			
		состоят в браке	холосты, не замужем	вдовцы, вдовы	разведены, разошлись
<b>Занятые –</b>					
всего					
2017	100	70,1	14,4	4,7	10,8
2018	100	68,0	16,3	4,4	11,3
<b>Мужчины</b>					
2017	100	73,4	18,1	1,6	6,9
2018	100	71,5	18,9	1,1	8,6
<b>Женщины</b>					
2017	100	66,6	10,3	8,1	15,0
2018	100	64,2	13,7	7,8	14,3

**1.28. ЧИСЛЕННОСТЬ И СТРУКТУРА ЗАНЯТЫХ МУЖЧИН И ЖЕНЩИН  
В ВОЗРАСТЕ 15 ЛЕТ И СТАРШЕ ПО ВИДАМ ЭКОНОМИЧЕСКОЙ ДЕЯТЕЛЬНОСТИ  
НА ОСНОВНОЙ РАБОТЕ в 2018 г.**

	Всего, человек	в том числе		в процентах к итогу		
		мужчины	женщины	всего	мужчины	женщины
<b>Занятые - всего</b>	<b>507287</b>	<b>260205</b>	<b>247082</b>	<b>100</b>	<b>100</b>	<b>100</b>
Сельское, лесное хозяйство, охота, рыболовство и рыбоводство	25881	17479	8402	5,1	6,7	3,4
Добыча полезных ископаемых	1062	790	271	0,2	0,3	0,1
Обрабатывающие производства	87469	53114	34354	17,2	20,4	13,9
Обеспечение электрической энергией, газом и паром; кондиционирование воздуха	19629	16210	3419	3,9	6,2	1,4
Водоснабжение, водоотведение, организация сбора и утилизация отходов, деятельность по ликвидации загрязнений	2145	1348	797	0,4	0,5	0,3
Строительство	41875	37695	4181	8,3	14,5	1,7
Торговля оптовая и розничная; ремонт автотранспортных средств и мотоциклов	88386	32614	55772	17,4	12,5	22,6
Транспортировка и хранение	39123	30108	9015	7,7	11,6	3,6
Деятельность гостиниц и предприятий общественного питания	13844	2305	11539	2,7	0,9	4,7
Деятельность в области информации и связи	8889	5083	3806	1,8	2,0	1,5
Деятельность финансовая и страховая	9500	1942	7558	1,9	0,7	3,1
Деятельность по операциям с недвижимым имуществом	11449	6586	4863	2,3	2,5	2,0
Деятельность профессиональная, научная и техническая	8234	3382	4852	1,6	1,3	2,0
Деятельность административная и сопутствующие дополнительные услуги	13339	10282	3057	2,6	4,0	1,2
Государственное управление и обеспечение военной безопасности, социальное обеспечение	30460	15386	15074	6,0	5,9	6,1
Образование	46040	11546	34494	9,1	4,4	14,0
Деятельность в области здравоохранения и социальных услуг	40511	7694	32817	8,0	3,0	13,3
Деятельность в области культуры, спорта, организации досуга и развлечений	10738	2992	7746	2,1	1,1	3,1
Предоставление прочих видов услуг	8282	3218	5064	1,6	1,2	2,0
Деятельность домашних хозяйств как работодателей; недифференцированная деятельность частных домашних хозяйств по производству товаров и оказанию услуг для собственного потребления	431	431	-	0,1	0,2	-

### 1.29. ЧИСЛЕННОСТЬ ЗАНЯТЫХ В ВОЗРАСТЕ 15 ЛЕТ И СТАРШЕ ПО ВОЗРАСТНЫМ ГРУППАМ И СТАТУСУ в 2018 г.

	Всего, тыс. чело- век	в том числе в возрасте, лет							Средний возраст, лет
		15-19	20-29	30-39	40-49	50-59	60-69	70 и старше	
<b>Занятые – всего</b>	<b>507,3</b>	<b>0,9</b>	<b>92,0</b>	<b>142,3</b>	<b>132,8</b>	<b>107,4</b>	<b>27,7</b>	<b>4,3</b>	<b>41,6</b>
в том числе:									
работающие по найму	483,8	0,8	90,1	135,4	125,7	101,9	25,9	4,1	41,4
работающие не по найму	23,5	0,1	1,9	6,9	7,1	5,5	1,8	0,2	44,0

### 1.30. СТРУКТУРА ЗАНЯТЫХ В ВОЗРАСТЕ 15 ЛЕТ И СТАРШЕ ПО ВОЗРАСТНЫМ ГРУППАМ И СТАТУСУ в 2018 г.

(в процентах)

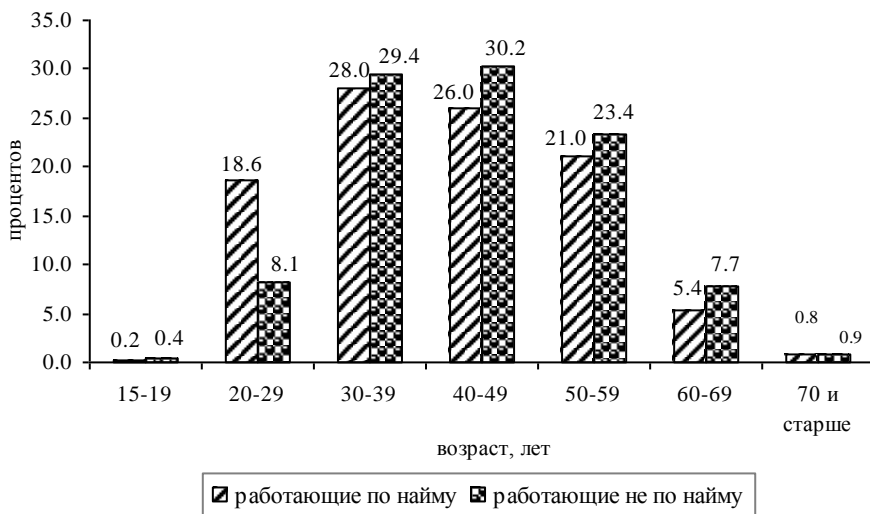

**1.31. ЧИСЛЕННОСТЬ ЗАНЯТЫХ В ВОЗРАСТЕ 15 ЛЕТ И СТАРШЕ  
ПО УРОВНЮ ОБРАЗОВАНИЯ И СТАТУСУ в 2018 г.**  
(тысяч человек)

	Всего	в том числе имеют образование					
		высшее	среднее профессиональное по программе подготовки специалистов среднего звена	среднее профессиональное по программе подготовки квалифицированных рабочих (служащих) <sup>1)</sup>	среднее общее	основное общее	не имеют основного общего
<b>Занятые - всего</b>	<b>507,3</b>	<b>157,1</b>	<b>150,2</b>	<b>109,4</b>	<b>65,6</b>	<b>23,4</b>	<b>1,5</b>
в том числе:							
работающие по найму	483,8	152,5	143,3	103,4	61,9	21,4	1,4
работающие не по найму	23,5	4,6	7	6	3,7	2,0	0,2

<sup>1)</sup> Включая начальное профессиональное образование.

**1.32. СТРУКТУРА ЗАНЯТЫХ В ВОЗРАСТЕ 15 ЛЕТ И СТАРШЕ  
ПО УРОВНЮ ОБРАЗОВАНИЯ И СТАТУСУ в 2018 г.**  
(в процентах)

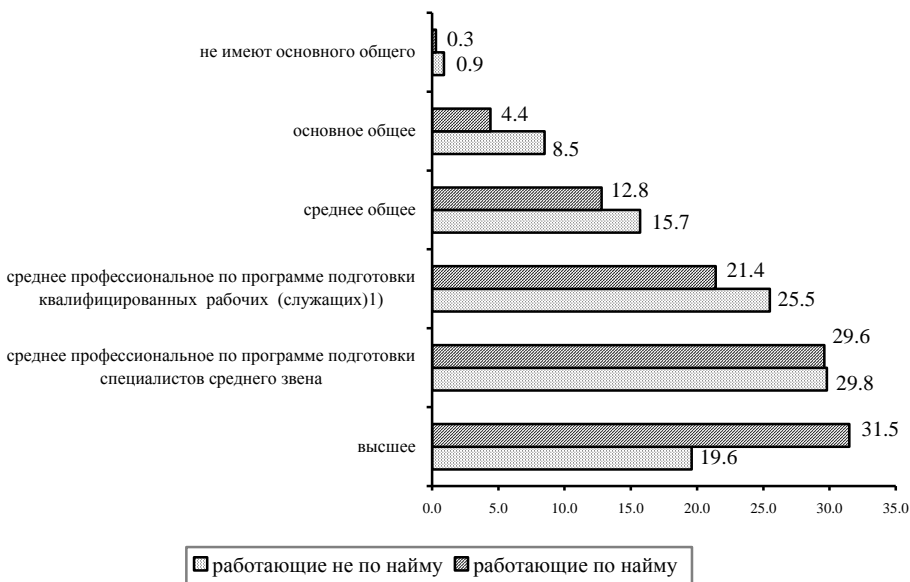

<sup>1)</sup> Включая начальное профессиональное образование.



**1.33. ЧИСЛЕННОСТЬ ЗАНЯТЫХ В ВОЗРАСТЕ 15 ЛЕТ И СТАРШЕ  
ПО ВОЗРАСТНЫМ ГРУППАМ И  
ВИДАМ ЭКОНОМИЧЕСКОЙ ДЕЯТЕЛЬНОСТИ в 2018 г.  
(человек)**

	Всего	в том числе в возрасте, лет						
		15-19	20-29	30-39	40-49	50-59	60-69	70 и старше
<b>Занятые - всего</b>	<b>507287</b>	<b>878</b>	<b>91967</b>	<b>142293</b>	<b>132786</b>	<b>107409</b>	<b>27699</b>	<b>4254</b>
Сельское, лесное хозяйство, охота, рыболовство и рыбоводство	25881	189	3798	5662	7792	6426	1905	109
Добыча полезных ископаемых	1062	...	217	192	421	232	...	...
Обрабатывающие производства	87469	167	11435	26964	23212	20227	5119	347
Обеспечение электрической энергией, газом и паром; кондиционирование воздуха	19629	...	3069	5295	5347	5376	542	...
Водоснабжение, водоотведение, организация сбора и утилизация отходов, деятельность по ликвидации загрязнений	2145	...	68	261	485	1131	199	...
Строительство	41875	...	8054	15271	9006	8181	1362	...
Торговля оптовая и розничная; ремонт автотранспортных средств и мотоциклов	88386	122	21651	26225	22141	16160	1952	133
Транспортировка и хранение	39123	...	5302	13209	11855	7345	1412	...
Деятельность гостиниц и предприятий общественного питания	13844	90	3092	4588	3578	1481	949	67
Деятельность в области информации и связи	8889	...	4910	1972	1260	523	224	...
Деятельность финансовая и страховая	9500	...	4117	2973	1727	638	45	...
Деятельность по операциям с недвижимым имуществом	11449	...	1678	2292	3138	2765	1576	...
Деятельность профессиональная, научная и техническая	8234	...	3279	1363	2140	1045	407	...
Деятельность административная и сопутствующие дополнительные услуги	13339	117	1386	4611	3971	2366	889	...
Государственное управление и обеспечение военной безопасности, социальное обеспечение	30460	69	6732	8965	8436	5360	690	208
Образование	46040	125	5346	8976	12460	12533	4853	1746
Деятельность в области здравоохранения и социальных услуг	40511	...	4228	8260	11411	11120	4093	1397
Деятельность в области культуры, спорта, организации досуга и развлечений	10738	...	1742	2166	2194	3372	1016	247
Предоставление прочих видов услуг	8282	...	1620	3048	2022	1128	464	...
Деятельность домашних хозяйств как работодателей; недифференцированная деятельность частных домашних хозяйств по производству товаров и оказанию услуг для собственного потребления	431	...	242	...	189	...	...	...

**1.34. СТРУКТУРА ЗАНЯТЫХ В ВОЗРАСТЕ 15 ЛЕТ И СТАРШЕ  
ПО ВОЗРАСТНЫМ ГРУППАМ И  
ВИДАМ ЭКОНОМИЧЕСКОЙ ДЕЯТЕЛЬНОСТИ в 2018 г.  
(в процентах)**

	Всего	в том числе в возрасте, лет						
		15-19	20-29	30-39	40-49	50-59	60-69	70 и старше
<b>Занятые - всего</b>	<b>100</b>	<b>0,2</b>	<b>18,1</b>	<b>28,0</b>	<b>26,2</b>	<b>21,2</b>	<b>5,5</b>	<b>0,8</b>
Сельское, лесное хозяйство, охота, рыболовство и рыбоводство	100	0,7	14,7	21,9	30,1	24,8	7,4	0,4
Добыча полезных ископаемых	100	...	20,4	18,1	39,6	21,8	...	...
Обрабатывающие производства	100	0,2	13,1	30,8	26,5	23,1	5,9	0,4
Обеспечение электрической энергией, газом и паром; кондиционирование воздуха	100	...	15,6	27,0	27,2	27,4	2,8	...
Водоснабжение, водоотведение, организация сбора и утилизация отходов, деятельность по ликвидации загрязнений	100	...	3,2	12,2	22,6	52,7	9,3	...
Строительство	100	...	19,2	36,5	21,5	19,5	3,3	...
Торговля оптовая и розничная; ремонт автотранспортных средств и мотоциклов	100	0,1	24,5	29,7	25,1	18,3	2,2	0,2
Транспортировка и хранение	100	...	13,6	33,8	30,3	18,8	3,6	...
Деятельность гостиниц и предприятий общественного питания	100	0,7	22,3	33,1	25,8	10,7	6,9	0,5
Деятельность в области информации и связи	100	...	55,2	22,2	14,2	5,9	2,5	...
Деятельность финансовая и страховая	100	...	43,3	31,3	18,2	6,7	0,5	...
Деятельность по операциям с недвижимым имуществом	100	...	14,7	20,0	27,4	24,2	13,8	...
Деятельность профессиональная, научная и техническая	100	...	39,8	16,6	26,0	12,7	4,9	...
Деятельность административная и сопутствующие дополнительные услуги	100	0,9	10,4	34,6	29,8	17,7	6,7	...
Государственное управление и обеспечение военной безопасности, социальное обеспечение	100	0,2	22,1	29,4	27,7	17,6	2,3	0,7
Образование	100	0,3	11,6	19,5	27,1	27,2	10,5	3,8
Деятельность в области здравоохранения и социальных услуг	100	...	10,4	20,4	28,2	27,4	10,1	3,4
Деятельность в области культуры, спорта, организации досуга и развлечений	100	...	16,2	20,2	20,4	31,4	9,5	2,3
Предоставление прочих видов услуг	100	...	19,6	36,8	24,4	13,6	5,6	...
Деятельность домашних хозяйств как работодателей; недифференцированная деятельность частных домашних хозяйств по производству товаров и оказанию услуг для собственного потребления	100	...	56,1	...	43,9	...	...	...

### 1.35. ЧИСЛЕННОСТЬ И СТРУКТУРА ЗАНЯТЫХ В ВОЗРАСТЕ 15 ЛЕТ И СТАРШЕ ПО УРОВНЮ ОБРАЗОВАНИЯ И ВИДАМ ЭКОНОМИЧЕСКОЙ ДЕЯТЕЛЬНОСТИ в 2018 г.

	Всего	в том числе имеют образование					
		высшее	среднее профессио- нальное		среднее общее	основ- ное об- щее	не имеют основ- ного об- щегоо
			по про- грамме подготовки специали- стов сред- него звена	по програм- ме подготов- ки квалифи- цированных рабочих (служащих) <sup>1)</sup>			
<b>Занятые - всего</b>	<b>507287</b>	<b>157088</b>	<b>150240</b>	<b>109408</b>	<b>65596</b>	<b>23414</b>	<b>1542</b>
Сельское, лесное хозяйство, охота, рыболовство и рыбоводство	25881	3220	5819	8349	4044	3888	562
Добыча полезных ископаемых	1062	176	347	106	95	276	62
Обрабатывающие производства	87469	22174	20313	23063	17670	3886	364
Обеспечение электрической энергией, газом и паром; кондиционирование воздуха	19629	6001	5229	6923	1153	324	...
Водоснабжение, водоотведение, организация сбора и утилизация отходов, деятельность по ликвидации загрязнений	2145	296	700	1080	...	68	...
Строительство	41875	8071	12306	13016	5348	3078	56
Торговля оптовая и розничная; ремонт автотранспортных средств и мотоциклов	88386	21227	30788	18775	11599	5802	195
Транспортировка и хранение	39123	6977	11897	14839	4781	629	...
Деятельность гостиниц и предприятий общественного питания	13844	2915	2819	4251	3050	761	49
Деятельность в области информации и связи	8889	5584	2730	210	366	...	...
Деятельность финансовая и страховая	9500	7084	1376	751	289	...	...
Деятельность по операциям с недвижимым имуществом	11449	1950	3759	2491	2579	581	89
Деятельность профессиональная, научная и техническая	8234	6699	1154	85	296	...	...
Деятельность административная и сопутствующие дополнительные услуги	13339	3630	4337	1775	3033	565	...
Государственное управление и обеспечение военной безопасности, социальное обеспечение	30460	20908	6594	1790	1113	56	...
Образование	46040	22091	13596	4659	3685	1954	55
Деятельность в области здравоохранения и социальных услуг	40511	11791	20074	4380	2968	1239	59
Деятельность в области культуры, спорта, организации досуга и развлечений	10738	3311	4273	954	1951	199	51
Предоставление прочих видов услуг	8282	2984	2130	1482	1577	109	...
Деятельность домашних хозяйств как работодателей; недифференцированная деятельность частных домашних хозяйств по производству товаров и оказанию услуг для собственного потребления	431	...	...	431	...	...	...

Продолжение табл. 1.34.

	Всего	в том числе имеют образование					не имеют основного общего
		высшее	среднее профессио- нальное		среднее общее	основ- ное об- щее	
			по про- грамме подготовки специали- стов сред- него звена	по програм- ме подготов- ки квалифи- цированных рабочих (служащих) <sup>1)</sup>			
		<b>В процентах</b>					
<b>Занятые - всего</b>	<b>100</b>	<b>31,0</b>	<b>29,6</b>	<b>21,6</b>	<b>12,9</b>	<b>4,6</b>	<b>0,3</b>
Сельское, лесное хозяйство, охота, рыболовство и рыбоводство	100	12,4	22,5	32,3	15,6	15,0	2,2
Добыча полезных ископаемых	100	16,6	32,7	10,0	8,9	26,0	5,8
Обрабатывающие производства	100	25,4	23,2	26,4	20,2	4,4	0,4
Обеспечение электрической энергией, газом и паром; кондиционирование воздуха	100	30,6	26,6	35,3	5,9	1,7	...
Водоснабжение, водоотведение, организация сбора и утилизация отходов, деятельность по ликвидации загрязнений	100	13,8	32,6	50,3	...	3,2	...
Строительство	100	19,3	29,4	31,1	12,8	7,4	0,1
Торговля оптовая и розничная; ремонт автотранспортных средств и мотоциклов	100	24,0	34,8	21,2	13,1	6,6	0,2
Транспортировка и хранение	100	17,8	30,4	37,9	12,2	1,6	...
Деятельность гостиниц и предприятий общественного питания	100	21,1	20,4	30,7	22,0	5,5	0,4
Деятельность в области информации и связи	100	62,8	30,7	2,4	4,1	...	...
Деятельность финансовая и страховая	100	74,6	14,5	7,9	3,0	...	...
Деятельность по операциям с недвижимым имуществом	100	17,0	32,8	21,8	22,5	5,1	0,8
Деятельность профессиональная, научная и техническая	100	81,4	14,0	1,0	3,6	...	...
Деятельность административная и сопутствующие дополнительные услуги	100	27,2	32,5	13,3	22,7	4,2	...
Государственное управление и обеспечение военной безопасности, социальное обеспечение	100	68,6	21,6	5,9	3,7	0,2	...
Образование	100	48,0	29,5	10,1	8,0	4,2	0,1
Деятельность в области здравоохранения и социальных услуг	100	29,1	49,6	10,8	7,3	3,1	0,1
Деятельность в области культуры, спорта, организации досуга и развлечений	100	30,8	39,8	8,9	18,2	1,9	0,5
Предоставление прочих видов услуг	100	36,0	25,7	17,9	19,0	1,3	...
Деятельность домашних хозяйств как работодателей; недифференцированная деятельность частных домашних хозяйств по производству товаров и оказанию услуг для собственного потребления	100	...	...	100	...	...	...

<sup>1)</sup> Включая начальное профессиональное образование.

**1.36. ЧИСЛЕННОСТЬ ЗАНЯТЫХ В ВОЗРАСТЕ 15 ЛЕТ И СТАРШЕ  
ПО ПОЛУ И ГРУППАМ ЗАНЯТИЙ<sup>1)</sup> в 2018 г.  
(человек)**

	Всего	в том числе	
		мужчины	женщины
<b>Занятые - всего</b>	<b>507287</b>	<b>260205</b>	<b>247082</b>
<b>Руководители</b>	<b>28632</b>	<b>15438</b>	<b>13194</b>
<b>Специалисты высшего уровня квалификации</b>	<b>106552</b>	<b>34855</b>	<b>71698</b>
Специалисты в области науки и техники	19681	14103	5578
Специалисты в области здравоохранения	11935	3220	8716
Специалисты в области образования	30432	6433	23999
Специалисты в сфере бизнеса и администрирования	23132	2910	20222
Специалисты по информационно-коммуникационным технологиям (ИКТ)	4816	2995	1821
Специалисты в области права, гуманитарных областей и культуры	16556	5193	11363
<b>Специалисты среднего уровня квалификации</b>	<b>65547</b>	<b>24119</b>	<b>41427</b>
Специалисты-техники в области науки и техники	16935	13394	3541
Средний медицинский персонал здравоохранения	20007	2296	17712
Средний специальный персонал по экономической и административной деятельности	21740	6699	15041
Средний специальный персонал в области правовой, социальной работы, культуры, обучения, спорта и родственных занятий	6017	884	5134
Специалисты-техники в области ИКТ	847	847	-
<b>Служащие, занятые подготовкой и оформлением документации, учетом и обслуживанием</b>	<b>18209</b>	<b>3636</b>	<b>14573</b>
Служащие общего профиля и обслуживающие офисную технику	3266	347	2920
Служащие сферы обслуживания населения	2208	241	1966
Служащие в сфере обработки числовой информации и учета материальных ценностей	8297	2633	5665
Другие офисные служащие	4437	415	4022
<b>Работники сферы обслуживания и торговли, охраны граждан и собственности</b>	<b>92938</b>	<b>28874</b>	<b>64064</b>
Работники сферы индивидуальных услуг	14430	1576	12855
Продавцы	52845	9695	43150
Работники, оказывающие услуги по индивидуальному уходу	6209	-	6209
Работники служб, осуществляющих охрану граждан и собственности	19454	17603	1850

Продолжение табл. 1.36.

	Всего	в том числе	
		мужчины	женщины
<b>Квалифицированные работники сельского и лесного хозяйства, рыбоводства и рыболовства</b>	<b>6029</b>	<b>2734</b>	<b>3295</b>
<b>Квалифицированные рабочие промышленности, строительства, транспорта и рабочие родственных занятий</b>	<b>65664</b>	<b>54216</b>	<b>11448</b>
Рабочие, занятые в строительстве, и рабочие родственных занятий (за исключением электриков)	16757	15237	1520
Рабочие, занятые в металлообрабатывающем и машиностроительном производстве, механики и ремонтники	26538	26307	231
Рабочие, занятые изготовлением прецизионных инструментов и приборов, рабочие художественных промыслов и полиграфического производства	482	104	378
Рабочие в области электротехники и электроники	8959	8959	-
Рабочие пищевой, деревообрабатывающей, текстильной и швейной промышленности и рабочие родственных занятий	12928	3610	9319
<b>Операторы производственных установок и машин, сборщики и водители</b>	<b>74920</b>	<b>69053</b>	<b>5867</b>
Операторы промышленных установок и стационарного оборудования	11862	7467	4395
Сборщики	2222	1456	766
Водители и операторы подвижного оборудования	60836	60130	706
<b>Неквалифицированные рабочие</b>	<b>48796</b>	<b>27280</b>	<b>21516</b>
Прислуга и уборщики	10122	456	9666
Неквалифицированные рабочие сельского и лесного хозяйства, рыбоводства и рыболовства	2184	1350	834
Неквалифицированные рабочие, занятые в горнодобывающей промышленности, строительстве, обрабатывающей промышленности и на транспорте	10724	8800	1925
Помощники в приготовлении пищи	743	291	452
Неквалифицированные работники по сбору мусора и другие неквалифицированные работники	25023	16383	8640

<sup>1)</sup> Занятия в соответствии с Общероссийским классификатором занятий (ОК 010-2014).

**1.37. ЧИСЛЕННОСТЬ ЗАНЯТЫХ В ВОЗРАСТЕ 15 ЛЕТ И СТАРШЕ  
ПО ВОЗРАСТУ И ГРУППАМ ЗАНЯТИЙ<sup>1)</sup> в 2018 г.**

	Всего, человек	в том числе в возрасте, лет							Средний возраст, лет
		15-19	20-29	30-39	40-49	50-59	60-69	70 и старше	
<b>Занятые - всего</b>	<b>507287</b>	<b>878</b>	<b>91966</b>	<b>142294</b>	<b>132787</b>	<b>107409</b>	<b>27699</b>	<b>4254</b>	<b>41,6</b>
<b>Руководители</b>	<b>28632</b>	<b>64</b>	<b>2143</b>	<b>7074</b>	<b>10081</b>	<b>7183</b>	<b>1944</b>	<b>142</b>	<b>44,4</b>
<b>Специалисты высшего уровня квалификации</b>	<b>106552</b>	<b>180</b>	<b>22372</b>	<b>29896</b>	<b>24575</b>	<b>22883</b>	<b>4731</b>	<b>1916</b>	<b>41,1</b>
Специалисты в области науки и техники	19681	...	3432	6508	3614	5286	842	...	41,2
Специалисты в области здравоохранения	11935	...	1717	1796	3137	3508	1250	527	46,5
Специалисты в области образования	30432	125	4455	6252	8101	8212	1897	1389	44,7
Специалисты в сфере бизнеса и администрирования	23132	55	6249	7887	5709	2971	262	...	37,1
Специалисты по информационно-коммуникационным технологиям (ИКТ)	4816	...	2122	1779	358	557	...	...	33,2
Специалисты в области права, гуманитарных областей и культуры	16556	...	4396	5675	3658	2348	478	...	37,8
<b>Специалисты среднего уровня квалификации</b>	<b>65547</b>	<b>...</b>	<b>11771</b>	<b>17645</b>	<b>18561</b>	<b>14435</b>	<b>2637</b>	<b>498</b>	<b>41,5</b>
Специалисты-техники в области науки и техники	16935	...	2876	5351	4329	4099	280	...	40,7
Средний медицинский персонал здравоохранения	20007	...	2361	4561	5588	5344	1657	498	44,9
Средний специальный персонал по экономической и административной деятельности	21740	...	5558	5763	6808	3293	319	...	38,5
Средний специальный персонал в области правовой, социальной работы, культуры, обучения, спорта и родственных занятий	6017	...	673	1536	1728	1700	380	...	43,8
Специалисты-техники в области ИКТ	847	...	303	435	109	...	...	...	32,2

Продолжение табл. 1.37.

	Всего, человек	в том числе в возрасте, лет							Средний возраст, лет
		15-19	20-29	30-39	40-49	50-59	60-69	70 и старше	
<b>Служащие, занятые подготовкой и оформлением документации, учетом и обслуживанием</b>	<b>18209</b>	<b>69</b>	<b>3865</b>	<b>6002</b>	<b>3367</b>	<b>3863</b>	<b>910</b>	<b>134</b>	<b>40,7</b>
Служащие общего профиля и обслуживающие офисную технику	3266	69	455	1891	225	626	...	...	37,3
Служащие сферы обслуживания населения	2208	...	938	522	566	182	...	...	34,5
Служащие в сфере обработки числовой информации и учета материальных ценностей	8297	...	1894	2075	1671	2007	649	...	41,4
Другие офисные служащие	4437	...	578	1514	904	1047	260	134	42,9
<b>Работники сферы обслуживания и торговли, охраны граждан и собственности</b>	<b>92938</b>	<b>197</b>	<b>20800</b>	<b>26548</b>	<b>25807</b>	<b>15189</b>	<b>4093</b>	<b>304</b>	<b>39,7</b>
Работники сферы индивидуальных услуг	14430	90	3118	4901	3499	1610	1147	67	39,5
Продавцы	52845	55	13705	15148	14338	8711	755	133	38,4
Работники, оказывающие услуги по индивидуальному уходу	6209	...	938	911	2037	1315	1009	...	45,4
Работники служб, осуществляющих охрану граждан и собственности	19454	52	3039	5588	5934	3552	1185	104	41,6
<b>Квалифицированные работники сельского и лесного хозяйства, рыбоводства и рыболовства</b>	<b>6029</b>	<b>37</b>	<b>709</b>	<b>970</b>	<b>1972</b>	<b>1170</b>	<b>1144</b>	<b>26</b>	<b>46,5</b>



Продолжение табл. 1.37.

	Всего, человек	в том числе в возрасте, лет							Средний возраст, лет
		15-19	20-29	30-39	40-49	50-59	60-69	70 и старше	
<b>Квалифицированные рабочие промышленности, строительства, транспорта и рабочие родственных занятий</b>	<b>65664</b>	<b>142</b>	<b>10068</b>	<b>21111</b>	<b>17414</b>	<b>13265</b>	<b>3626</b>	<b>38</b>	<b>41,5</b>
Рабочие, занятые в строительстве, и рабочие родственных занятий (за исключением электриков)	16757	...	1787	6603	4080	3004	1284	...	41,8
Рабочие, занятые в металлообрабатывающем и машиностроительном производстве, механики и ремонтники	26538	67	5394	7057	7149	5394	1438	38	40,9
Рабочие, занятые изготовлением прецизионных инструментов и приборов, рабочие художественных промыслов и полиграфического производства	482	...	...	140	270	...	72	...	44,6
Рабочие в области электротехники и электроники	8959	...	1627	3350	1459	2210	313	...	40,3
Рабочие пищевой, деревообрабатывающей, текстильной и швейной промышленности и рабочие родственных занятий	12928	75	1260	3961	4456	2658	518	...	42,2

Продолжение табл. 1.37.

	Всего, чело- век	в том числе в возрасте, лет							Средний возраст, лет
		15-19	20-29	30-39	40-49	50-59	60-69	70 и старше	
<b>Операторы производственных установок и машин, сборщики и водители</b>	<b>74920</b>	<b>125</b>	<b>12015</b>	<b>20908</b>	<b>20425</b>	<b>18184</b>	<b>3087</b>	<b>175</b>	<b>42,0</b>
Операторы промышленных установок и стационарного оборудования	11862	37	1664	3450	3584	2398	554	175	42,1
Сборщики	2222	...	577	875	398	291	80	...	37,4
Водители и операторы подвижного оборудования	60836	87	9775	16583	16443	15495	2453	...	41,9
<b>Неквалифицированные рабочие</b>	<b>48796</b>	<b>64</b>	<b>8223</b>	<b>12138</b>	<b>10584</b>	<b>11238</b>	<b>5528</b>	<b>1020</b>	<b>43,5</b>
Прислуга и уборщики	10122	...	857	1358	3586	2228	1825	269	48,1
Неквалифицированные рабочие сельского и лесного хозяйства, рыбоводства и рыболовства	2184	...	151	909	440	532	151	...	42,8
Неквалифицированные рабочие, занятые в горнодобывающей промышленности, строительстве, обрабатывающей промышленности и на транспорте	10724	...	3239	3991	1436	1587	471	...	37,1
Помощники в приготовлении пищи	743	...	242	283	...	218	...	...	37,1
Неквалифицированные работники по сбору мусора и другие неквалифицированные работники	25023	64	3735	5598	5122	6673	3079	752	45,2

1) Занятия в соответствии с Общероссийским классификатором занятий (ОК 010-2014).

**1.38. ЧИСЛЕННОСТЬ ЗАНЯТЫХ В ВОЗРАСТЕ 15 ЛЕТ И СТАРШЕ  
ПО ФАКТИЧЕСКОЙ ПРОДОЛЖИТЕЛЬНОСТИ РАБОЧЕЙ НЕДЕЛИ**  
(тысяч человек)

	Всего	в том числе						вре- менно отсут- ствова- ли
		отработали часов в неделю						
		менее 16	16-20	21-30	31-40	41-50	51 и более	
<b>Занятые – всего</b>								
2017	518,6	1,0	1,8	6,4	501,3	0,7	0,1	7,4
2018	507,3	4,3	3,3	9,5	478,9	2,8	2,6	5,8
<b>Мужчины</b>								
2017	268,3	0,5	0,6	1,6	263,1	0,5	0,1	1,8
2018	260,2	1,8	0,8	3,5	248,2	1,7	2,1	2,1
<b>Женщины</b>								
2017	250,3	0,5	1,2	4,8	238,1	0,2	...	5,5
2018	247,1	2,5	2,6	6,0	230,7	1,0	0,6	3,7

**1.39. СТРУКТУРА ЗАНЯТЫХ В ВОЗРАСТЕ 15 ЛЕТ И СТАРШЕ  
ПО ФАКТИЧЕСКОЙ ПРОДОЛЖИТЕЛЬНОСТИ РАБОЧЕЙ НЕДЕЛИ**  
(в процентах)

	Всего	в том числе						вре- менно отсут- ствова- ли
		отработали часов в неделю						
		менее 16	16-20	21-30	31-40	41-50	51 и более	
<b>Занятые – всего</b>								
2017	100	0,2	0,3	1,2	96,7	0,1	0,0	1,4
2018	100	0,8	0,7	1,9	94,4	0,6	0,5	1,1
<b>Мужчины</b>								
2017	100	0,2	0,2	0,6	98,1	0,2	0,0	0,7
2018	100	0,7	0,3	1,3	95,4	0,7	0,8	0,8
<b>Женщины</b>								
2017	100	0,2	0,5	1,9	95,1	0,1	...	2,2
2018	100	1,0	1,1	2,4	93,4	0,4	0,2	1,5

**1.40. ЧИСЛЕННОСТЬ ЗАНЯТЫХ В ВОЗРАСТЕ 15 ЛЕТ И СТАРШЕ  
ПО ФАКТИЧЕСКОЙ ПРОДОЛЖИТЕЛЬНОСТИ РАБОЧЕЙ НЕДЕЛИ И  
ВОЗРАСТНЫМ ГРУППАМ в 2018 г.**

(тысяч человек)

	Всего	в том числе						вре- менно отсут- ствова- ли
		отработали часов в неделю						
		менее 16	16-20	21-30	31-40	41-50	51 и более	
<b>Занятые - всего</b>	<b>507,3</b>	<b>4,3</b>	<b>3,3</b>	<b>9,5</b>	<b>478,9</b>	<b>2,8</b>	<b>2,6</b>	<b>5,8</b>
в том числе								
в возрасте, лет:								
15-19	0,9	0,1	...	0,1	0,8	...	...	...
20-29	92,0	0,9	0,8	1,1	87,0	0,4	0,0	1,7
30-39	142,3	0,7	0,4	3,2	133,7	0,9	0,7	2,6
40-49	132,8	0,6	0,6	2,3	126,2	1,0	1,4	0,7
50-59	107,4	0,6	0,6	1,9	103,0	0,4	0,5	0,4
60-69	27,7	1,2	0,6	0,5	25,0	0,1	...	0,4
70 и старше	4,3	0,2	0,3	0,5	3,3	...	...	...
<b>Мужчины</b>	<b>260,2</b>	<b>1,8</b>	<b>0,8</b>	<b>3,5</b>	<b>248,2</b>	<b>1,7</b>	<b>2,1</b>	<b>2,1</b>
в том числе								
в возрасте, лет:								
15-19	0,5	0,1	...	...	0,5	...	...	...
20-29	51,3	0,4	0,3	0,7	48,9	0,4	0,0	0,5
30-39	75,7	0,1	...	1,2	72,7	0,3	0,7	0,7
40-49	63,8	0,4	...	0,6	60,6	0,7	1,0	0,4
50-59	54,4	0,3	0,1	0,5	52,7	0,4	0,3	0,3
60-69	12,6	0,5	0,3	0,1	11,5	...	...	0,2
70 и старше	1,8	0,0	...	0,4	1,3	...	...	...
<b>Женщины</b>	<b>247,1</b>	<b>2,5</b>	<b>2,6</b>	<b>6,0</b>	<b>230,7</b>	<b>1,0</b>	<b>0,6</b>	<b>3,7</b>
в том числе								
в возрасте, лет:								
15-19	0,3	...	...	0,1	0,3	...	...	...
20-29	40,6	0,5	0,5	0,4	38,1	0,1	...	1,2
30-39	66,6	0,6	0,4	2,0	61,0	0,7	...	1,9
40-49	69,0	0,2	0,6	1,7	65,6	0,2	0,4	0,4
50-59	53,0	0,3	0,5	1,4	50,3	0,1	0,2	0,2
60-69	15,1	0,7	0,3	0,3	13,5	0,1	...	0,1
70 и старше	2,5	0,1	0,3	0,1	2,0	...	...	0,2

**1.41. ЧИСЛЕННОСТЬ ЗАНЯТЫХ В ВОЗРАСТЕ 15 ЛЕТ И СТАРШЕ  
ПО ФАКТИЧЕСКОЙ ПРОДОЛЖИТЕЛЬНОСТИ РАБОЧЕЙ НЕДЕЛИ И  
ВИДАМ ЭКОНОМИЧЕСКОЙ ДЕЯТЕЛЬНОСТИ в 2018 г.**  
(тысяч человек)

	Всего	в том числе						временно отсутствие вали
		отработали часов в неделю						
		менее 16	16-20	21-30	31-40	41-50	51 и более	
<b>Занятые</b> - всего	507,3	4,3	3,3	9,5	478,9	2,8	2,6	5,8
Сельское, лесное хозяйство, охота, рыболовство и рыбоводство	25,8	1,6	0,5	0,6	22,6	0,3	0,1	...
Добыча полезных ископаемых	1,1	...	...	...	1,0	...	0,1	...
Обрабатывающие производства	87,5	0,2	0,3	0,7	85,3	0,4	0,1	0,4
Обеспечение электрической энергией, газом и паром; кондиционирование воздуха	19,6	...	...	...	19,3	...	...	0,3
Водоснабжение, водоотведение, организация сбора и утилизация отходов, деятельность по ликвидации загрязнений	2,1	...	...	...	2,1	...	...	...
Строительство	41,9	0,2	0,1	1,2	38,8	0,3	0,9	0,4
Торговля оптовая и розничная; ремонт автотранспортных средств и мотоциклов	88,4	1,2	0,7	1,0	83,7	0,7	0,7	0,5
Транспортировка и хранение	39,1	0,3	0,5	1,2	36,0	0,3	0,6	0,3
Деятельность гостиниц и предприятий общественного питания	13,8	...	...	...	13,4	0,1	...	0,3
Деятельность в области информации и связи	8,9	...	...	...	8,7	0,2	...	...

## РАБОЧАЯ СИЛА, ЗАНЯТОСТЬ И БЕЗРАБОТИЦА

Продолжение табл.1.41

	Всего	в том числе						временно отсутство вали
		отработали часов в неделю						
		менее 16	16-20	21-30	31-40	41-50	51 и более	
Деятельность финансовая и страховая	9,5	...	0,2	0,1	9,3	...	...	...
Деятельность по операциям с недвижимым имуществом	11,5	...	0,2	...	11,2	...	...	...
Деятельность профессиональная, научная и техническая	8,1	...	...	...	8,1	...	...	...
Деятельность административная и сопутствующие дополнительные услуги	13,3	...	...	...	13,0	0,1	...	0,3
Государственное управление и обеспечение военной безопасности, социальное обеспечение	30,5	...	...	0,2	29,8	0,1	...	0,3
Образование	46,0	0,4	0,6	2,8	40,2	0,2	0,1	1,7
Деятельность в области здравоохранения и социальных услуг	40,5	0,2	0,1	1,3	37,9	...	0,1	1,0
Деятельность в области культуры, спорта, организации досуга и развлечений	10,7	...	...	0,3	10,4	...	...	...
Предоставление прочих видов услуг	8,3	0,2	0,1	0,1	7,7	...	...	0,1
Деятельность домашних хозяйств как работодателей; недифференцированная деятельность частных домашних хозяйств по производству товаров и оказанию услуг для собственного потребления	0,4	...	...	...	0,4	...	...	...

*Труд и занятость в Рязанской области. 2019*

53

**1.42. ЧИСЛЕННОСТЬ ЗАНЯТЫХ В ВОЗРАСТЕ 15 ЛЕТ И СТАРШЕ  
ПО ФАКТИЧЕСКОЙ ПРОДОЛЖИТЕЛЬНОСТИ  
РАБОЧЕЙ НЕДЕЛИ И ГРУППАМ ЗАНЯТИЙ<sup>1)</sup> в 2018 г.**  
(тысяч человек)

	Всего	в том числе						вре- менно отсут- ство- вали
		отработали часов в неделю						
		менее 16	16-20	21-30	31-40	41-50	51 и более	
<b>Занятые - всего</b>	<b>507,3</b>	<b>4,4</b>	<b>3,3</b>	<b>9,5</b>	<b>478,9</b>	<b>2,8</b>	<b>2,6</b>	<b>5,8</b>
Руководители	28,6	0,1	0,2	0,2	27,5	0,1	0,3	0,2
Специалисты высшего уровня квалификации	106,6	0,4	0,6	3,8	99,2	0,2	...	2,4
Специалисты среднего уровня квалификации	65,5	0,3	0,4	1,4	61,3	0,3	0,2	1,7
Служащие, занятые подготов- кой и оформлением документа- ции, учетом и обслуживанием	18,2	0,1	0,1	0,5	17,5	0,1	...	...
Работники сферы обслужива- ния и торговли, охраны граждан и собственности	92,9	0,4	0,3	0,9	89,4	0,6	0,5	0,6
Квалифицированные работники сельского и лесного хозяйства, рыбоводства и рыболовства	6,0	1,5	0,5	0,5	3,3	0,3	...	...
Квалифицированные рабочие промышленности, строитель- ства, транспорта и рабочие родственных занятий	65,7	0,4	0,3	0,4	62,5	0,7	0,6	0,7
Операторы производственных установок и машин, сборщики и водители	74,9	0,2	0,1	0,7	72,9	0,3	0,8	...
Неквалифицированные рабочие	48,8	1,0	0,8	1,2	45,4	0,0	0,1	0,2

<sup>1)</sup> Занятия в соответствии с Общероссийским классификатором занятий (ОК 010-2014).

**1.43. ЧИСЛЕННОСТЬ ЗАНЯТЫХ В ВОЗРАСТЕ 15 ЛЕТ И СТАРШЕ  
ПО ФАКТИЧЕСКОЙ ПРОДОЛЖИТЕЛЬНОСТИ РАБОЧЕЙ НЕДЕЛИ И  
СТАТУСУ в 2018 г.**  
(тысяч человек)

	Всего	в том числе						вре- менно отсут- ство- вали
		отработали часов в неделю						
		менее 16	16-20	21-30	31-40	41-50	51 и более	
<b>Занятые - всего</b>	<b>507,3</b>	<b>4,4</b>	<b>3,3</b>	<b>9,5</b>	<b>478,9</b>	<b>2,8</b>	<b>2,6</b>	<b>5,8</b>
в том числе:								
работающие по найму	483,8	1,1	2,8	7,3	462,2	2,3	2,5	5,7
работающие не по найму	23,5	3,2	0,6	2,2	16,7	0,5	0,1	0,1
<b>Мужчины</b>	<b>260,2</b>	<b>1,8</b>	<b>0,8</b>	<b>3,5</b>	<b>248,2</b>	<b>1,7</b>	<b>2,1</b>	<b>2,1</b>
в том числе:								
работающие по найму	244,9	0,3	0,5	1,7	236,9	1,5	2,0	1,9
работающие не по найму	15,3	1,5	0,3	1,7	11,3	0,2	0,1	0,1
<b>Женщины</b>	<b>247,1</b>	<b>2,5</b>	<b>2,6</b>	<b>6,0</b>	<b>230,7</b>	<b>1,0</b>	<b>0,6</b>	<b>3,7</b>
в том числе:								
работающие по найму	238,9	0,8	2,3	5,5	225,3	0,8	0,5	3,7
работающие не по найму	8,2	1,7	0,3	0,5	5,3	0,3	0,1	...



**1.44. ЧИСЛЕННОСТЬ ЗАНЯТЫХ В НЕФОРМАЛЬНОМ СЕКТОРЕ  
В ВОЗРАСТЕ 15 ЛЕТ И СТАРШЕ  
ПО ПОЛУ И ТИПУ ЗАНЯТОСТИ**  
(тысяч человек)

	Всего	В том числе занятые				Занятые в неформаль- ном секторе в % к общей численности занятых
		только в нефор- мальном секторе	в нефор- мальном и формальном секторах	из них		
				с основной работой в неформаль- ном секторе	с дополни- тельной ра- ботой в не- формальном секторе	
<b>Всего</b>						
2017	106,1	102,6	3,5	-	3,5	20,5
2018	98,9	94,7	4,2	-	4,2	19,5
<b>Мужчины</b>						
2017	57,2	56,2	1,0	-	1,0	21,3
2018	56,4	54,3	2,2	-	2,2	21,7
<b>Женщины</b>						
2017	48,9	46,4	2,5	-	2,5	19,5
2018	42,5	40,4	2,1	-	2,1	17,2

**БЕЗРАБОТНЫЕ****1.45. ЧИСЛЕННОСТЬ БЕЗРАБОТНЫХ В ВОЗРАСТЕ 15 ЛЕТ И СТАРШЕ  
ПО ВОЗРАСТНЫМ ГРУППАМ**  
(человек)

	Всего	в том числе в возрасте, лет										70 и стар- ше	
		15-19	20-24	25-29	30-34	35-39	40-44	45-49	50-54	55-59	60-69		
<b>Безработ- ные - всего</b>													...
2017	21975	895	3272	3871	2167	2736	2180	2680	1638	1951	585		...
2018	21982	358	3105	3214	3227	3291	2299	2689	2216	1096	488		...
<b>Мужчины</b>													...
2017	12289	520	1410	2325	1062	1630	1626	831	1268	1444	172		...
2018	12757	190	1785	1939	1674	2101	1331	1076	1407	1096	157		...
<b>Женщины</b>													...
2017	9686	375	1862	1545	1105	1106	554	1848	370	507	414		...
2018	9225	169	1319	1274	1553	1190	967	1613	808	...	331		...

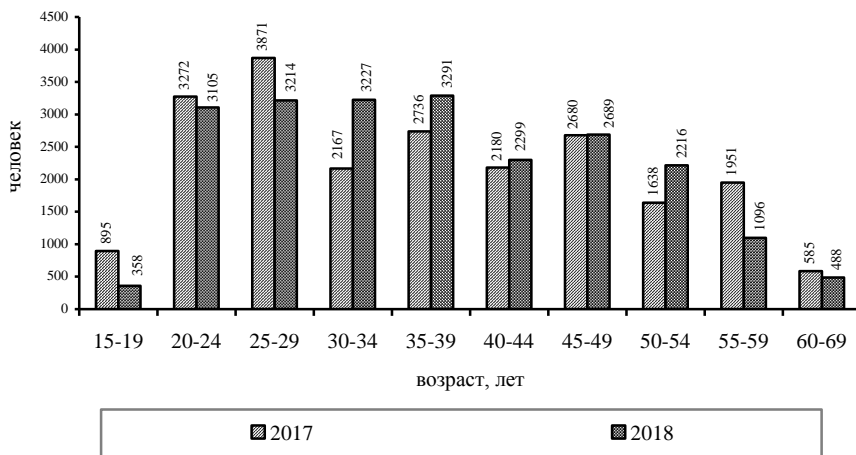
**1.46. ЧИСЛЕННОСТЬ БЕЗРАБОТНЫХ В ВОЗРАСТЕ 15 ЛЕТ И СТАРШЕ  
ПО ВОЗРАСТНЫМ ГРУППАМ**  
(по материалам выборочных обследований рабочей силы)

**1.47. СТРУКТУРА БЕЗРАБОТНЫХ В ВОЗРАСТЕ 15 ЛЕТ И СТАРШЕ  
ПО ВОЗРАСТНЫМ ГРУППАМ**  
(в процентах)

	Всего	в том числе в возрасте, лет										70 и стар-ше
		15-19	20-24	25-29	30-34	35-39	40-44	45-49	50-54	55-59	60-69	
<b>Безработ-ные - всего</b>												
2017	100	4,1	14,9	17,6	9,9	12,5	9,9	12,2	7,5	8,9	2,7	...
2018	100	1,6	14,1	14,6	14,7	15,0	10,5	12,2	10,1	5,0	2,2	...
<b>Мужчины</b>												
2017	100	4,2	11,5	18,9	8,6	13,3	13,2	6,8	10,3	11,8	1,4	...
2018	100	1,5	14,0	15,2	13,1	16,5	10,4	8,4	11,0	8,6	1,2	...
<b>Женщины</b>												
2017	100	3,9	19,2	16,0	11,4	11,4	5,7	19,1	3,8	5,2	4,3	...
2018	100	1,8	14,3	13,8	16,8	12,9	10,5	17,5	8,8	...	3,6	...

**1.48. УРОВЕНЬ БЕЗРАБОТИЦЫ В ВОЗРАСТЕ 15 ЛЕТ И СТАРШЕ  
ПО ВОЗРАСТНЫМ ГРУППАМ**

(в процентах от численности рабочей силы соответствующей  
возрастно-половой группы)

	Всего	в том числе в возрасте, лет										70 и стар-ше
		15-19	20-24	25-29	30-34	35-39	40-44	45-49	50-54	55-59	60-69	
<b>Всего</b>												
2017	4,1	29,7	12,2	5,1	2,9	3,7	3,1	4,0	2,3	3,7	2,2	...
2018	4,2	29,0	12,4	4,4	4,2	4,6	3,3	4,0	3,5	2,3	1,7	...
<b>Мужчины</b>												
2017	4,4	29,4	9,1	5,4	2,6	4,4	4,7	2,6	3,8	4,8	1,4	...
2018	4,7	25,9	12,7	4,7	3,9	5,7	4,0	3,3	4,7	4,1	1,2	...
<b>Женщины</b>												
2017	3,7	30,1	16,3	4,8	3,3	3,1	1,6	5,3	1,0	2,3	2,9	...
2018	3,6	33,4	12,0	4,0	4,5	3,4	2,6	4,6	2,4	...	2,1	...

**1.49. ЧИСЛЕННОСТЬ БЕЗРАБОТНЫХ И УРОВЕНЬ БЕЗРАБОТИЦЫ ПО ПОЛУ  
ПО РОССИЙСКОЙ ФЕДЕРАЦИИ И СУБЪЕКТАМ  
ЦЕНТРАЛЬНОГО ФЕДЕРАЛЬНОГО ОКРУГА**

	Численность безработных, тыс. человек			Уровень безработицы, процентов		
	всего	в том числе		всего	в том числе	
		мужчины	женщины		мужчины	женщины
<b>Российская Федерация</b>						
2017	3969,5	2102,4	1867,1	5,2	5,4	5,0
2018	3658,5	1915,6	1742,9	4,8	4,9	4,7
<b>Центральный федеральный округ</b>						
2017	692,1	373,5	318,5	3,2	3,4	3,0
2018	620,2	324,8	295,4	2,9	3,0	2,8
<b>Белгородская область</b>						
2017	32,1	15,8	16,4	3,9	3,7	4,1
2018	32,6	16,9	15,7	3,9	4,0	3,9
<b>Брянская область</b>						
2017	27,0	15,4	11,6	4,4	4,9	3,9
2018	24,0	12,5	11,5	3,9	4,0	3,9
<b>Владимирская область</b>						
2017	35,3	18,4	16,9	4,8	5,0	4,7
2018	33,8	18,2	15,7	4,7	4,9	4,4
<b>Воронежская область</b>						
2017	51,2	25,3	25,8	4,3	4,1	4,6
2018	43,3	17,0	26,2	3,7	2,8	4,6
<b>Ивановская область</b>						
2017	25,4	14,8	10,6	4,7	5,4	4,0
2018	22,1	12,8	9,3	4,2	4,8	3,6
<b>Калужская область</b>						
2017	21,6	11,1	10,5	4,0	4,0	4,0
2018	21,4	11,3	10,2	3,9	4,0	3,8
<b>Костромская область</b>						
2017	17,3	11,9	5,5	5,3	7,2	3,4
2018	14,3	8,5	5,9	4,5	5,2	3,8

Продолжение табл. 1.48.

	Численность безработных, тыс. человек			Уровень безработицы, процентов		
	всего	в том числе		всего	в том числе	
		мужчины	женщины		мужчины	женщины
Курская область						
2017	23,5	12,5	11,0	4,1	4,3	3,9
2018	23,0	12,1	10,9	4,0	4,2	3,8
Липецкая область						
2017	23,1	9,3	13,8	3,9	3,0	4,7
2018	23,0	11,0	12,0	3,8	3,6	4,0
Московская область						
2017	131,1	68,8	62,2	3,2	3,3	3,1
2018	110,6	60,6	50,0	2,7	2,9	2,5
Орловская область						
2017	24,6	15,0	9,5	6,5	7,8	5,1
2018	18,2	11,0	7,2	4,9	5,9	3,9
Рязанская область						
2017	22,0	12,3	9,7	4,1	4,4	3,7
2018	22,0	12,8	9,2	4,2	4,7	3,6
Смоленская область						
2017	29,8	16,9	13,0	5,7	6,3	5,1
2018	26,2	14,5	11,8	5,1	5,5	4,7
Тамбовская область						
2017	22,5	10,8	11,7	4,4	4,0	4,8
2018	20,5	9,4	11,1	4,1	3,6	4,6
Тверская область						
2017	31,2	17,0	14,2	4,5	4,8	4,3
2018	27,9	15,8	12,1	4,1	4,5	3,6
Тульская область						
2017	30,7	17,6	13,0	3,9	4,4	3,3
2018	30,6	14,4	16,2	3,9	3,6	4,1
Ярославская область						
2017	44,1	27,0	17,1	6,6	8,1	5,1
2018	36,4	20,3	16,1	5,5	6,2	4,8
г. Москва						
2017	99,6	53,6	46,0	1,4	1,5	1,3
2018	90,1	45,8	44,4	1,2	1,3	1,2

**1.50. ЧИСЛЕННОСТЬ БЕЗРАБОТНЫХ В ВОЗРАСТЕ 15 ЛЕТ И СТАРШЕ  
ПО УРОВНЮ ОБРАЗОВАНИЯ  
(человек)**

	Всего	в том числе имеют образование					
		высшее	среднее профессиональное		среднее общее	основное общее	не имеют основного общего
			по программе подготовки специалистов среднего звена	по программе подготовки ква- лифицирован- ных рабочих (служащих) <sup>1)</sup>			
<b>Безработные - всего</b>							
2017	21975	3136	6105	5969	3754	2525	486
2018	21982	4199	5054	5705	3230	3549	247
<b>Мужчины</b>							
2017	12289	1349	2996	3445	2165	1903	430
2018	12757	1640	3212	3490	2338	1914	164
<b>Женщины</b>							
2017	9686	1787	3108	2524	1589	622	56
2018	9225	2559	1842	2214	892	1635	83

**1.51. СТРУКТУРА БЕЗРАБОТНЫХ В ВОЗРАСТЕ 15 ЛЕТ И СТАРШЕ  
ПО УРОВНЮ ОБРАЗОВАНИЯ  
(в процентах)**

	Всего	в том числе имеют образование					
		высшее	среднее профессиональное		среднее общее	основное общее	не имеют основного общего
			по программе подготовки специалистов среднего звена	по программе подготовки ква- лифицирован- ных рабочих (служащих) <sup>1)</sup>			
<b>Безработные - всего</b>							
2017	100	14,3	27,8	27,2	17,1	11,5	2,2
2018	100	19,1	23,0	26,0	14,7	16,1	1,1
<b>Мужчины</b>							
2017	100	11,0	24,4	28,0	17,6	15,5	3,5
2018	100	12,9	25,2	27,4	18,3	15,0	1,3
<b>Женщины</b>							
2017	100	18,4	32,1	26,1	16,4	6,4	0,6
2018	100	27,7	20,0	24,0	9,7	17,7	0,9

<sup>1)</sup> Включая начальное профессиональное образование.

**1.52. ЧИСЛЕННОСТЬ БЕЗРАБОТНЫХ В ВОЗРАСТЕ 15 ЛЕТ И СТАРШЕ  
ПО СЕМЕЙНОМУ ПОЛОЖЕНИЮ**  
(человек)

	Всего	в том числе:			
		состоят в браке	холосты, не замужем	вдовцы, вдовы	разведены, разошлись
<b>Безработные - всего</b>					
2017	21975	10130	8411	594	2840
2018	21982	10982	7048	445	3507
<b>Мужчины</b>					
2017	12289	6370	4534	228	1157
2018	12757	5573	5359	258	1567
<b>Женщины</b>					
2017	9686	3760	3876	366	1684
2018	9225	5409	1689	187	1940

**1.53. СТРУКТУРА БЕЗРАБОТНЫХ В ВОЗРАСТЕ 15 ЛЕТ И СТАРШЕ  
ПО СЕМЕЙНОМУ ПОЛОЖЕНИЮ**  
(в процентах)

	Всего	в том числе:			
		состоят в браке	холосты, не замужем	вдовцы, вдовы	разведены, разошлись
<b>Безработные - всего</b>					
2017	100	46,1	38,3	2,7	12,9
2018	100	50,0	32,1	2,0	15,9
<b>Мужчины</b>					
2017	100	51,8	36,9	1,9	9,4
2018	100	43,7	42,0	2,0	12,3
<b>Женщины</b>					
2017	100	38,8	40,0	3,8	17,4
2018	100	58,6	18,3	2,0	21,0

**1.54. ЧИСЛЕННОСТЬ БЕЗРАБОТНЫХ В ВОЗРАСТЕ 15 ЛЕТ И СТАРШЕ  
ПО СПОСОБАМ ПОИСКА РАБОТЫ<sup>1)</sup>**  
(человек)

	Всего	из них использовали способы поиска работы					
		обраще- ние в ор- ганы службы занятости населения	обращение в коммер- ческую службу за- нятости	обраще- ние в СМИ, к сети Ин- тернет	обраще- ние к дру- зьям, род- ственни- кам, зна- комым	непосред- ственное обращение к админи- страции/ работода- телю	другие способы
<b>Безработные - всего</b>							
2017	21975	4605	66	6496	15045	5389	2537
2018	21982	3748	180	7549	17312	4192	1799
<b>Мужчины</b>							
2017	12289	2107	...	3741	8587	3134	858
2018	12757	1530	...	3612	10313	2683	1035
<b>Женщины</b>							
2017	9686	2498	66	2755	6458	2256	1679
2018	9225	2218	180	3937	6999	1509	764

**1.55. СТРУКТУРА БЕЗРАБОТНЫХ В ВОЗРАСТЕ 15 ЛЕТ И СТАРШЕ  
ПО СПОСОБАМ ПОИСКА РАБОТЫ<sup>1)</sup>**  
(в процентах)

	Всего	из них использовали способы поиска работы					
		обраще- ние в ор- ганы службы занятости населения	обращение в коммер- ческую службу за- нятости	обраще- ние в СМИ, к сети Ин- тернет	обраще- ние к дру- зьям, род- ственни- кам, зна- комым	непосред- ственное обращение к админи- страции/ работода- телю	другие способы
<b>Безработные - всего</b>							
2017	100	21,0	0,3	29,6	68,5	24,5	11,5
2018	100	17,0	0,8	34,3	78,8	19,1	8,2
<b>Мужчины</b>							
2017	100	17,1	...	30,4	69,9	25,5	7,0
2018	100	12,0	...	28,3	80,8	21,0	8,1
<b>Женщины</b>							
2017	100	25,8	0,7	28,4	66,7	23,3	17,3
2018	100	24,0	2,0	42,7	75,9	16,4	8,3

<sup>1)</sup>Сумма значений по строкам больше итога, т.к. безработные указывали все использованные способы поиска работы.



**1.56. ЧИСЛЕННОСТЬ И СТРУКТУРА БЕЗРАБОТНЫХ В ВОЗРАСТЕ 15 ЛЕТ И СТАРШЕ ПО СПОСОБАМ ПОИСКА РАБОТЫ И ВОЗРАСТНЫМ ГРУППАМ в 2018 г.<sup>1)</sup>**

	Всего, человек	из них использовали способы поиска работы					
		обращение в органы службы занятости населения	обращение в коммерческую службу занятости	обращение в СМИ, к сети Интернет	обращение к друзьям, родственникам, знакомым	непосредственное обращение к администрации/работодателю	другие способы
<b>Безработные - всего</b>	<b>21982</b>	<b>3748</b>	<b>180</b>	<b>7550</b>	<b>17312</b>	<b>4192</b>	<b>1799</b>
в том числе в возрасте, лет							
15-19	358	...	...	140	255	52	...
20-24	3105	530	180	1706	2249	1208	577
25-29	3214	388	...	1067	2614	385	...
30-34	3227	1116	...	1152	2556	503	390
35-39	3291	349	...	1298	2770	618	225
40-44	2299	414	...	428	1547	412	314
45-49	2689	246	...	1297	1840	537	62
50-54	2216	553	...	352	1937	363	164
55-59	1096	84	...	...	1054	63	...
60-69	488	66	...	109	488	50	66
70 и старше	...	...	...	...	...	...	...
				<b>Человек</b>			
<b>Безработные - всего</b>	<b>100</b>	<b>17,1</b>	<b>0,8</b>	<b>34,3</b>	<b>78,8</b>	<b>19,1</b>	<b>8,2</b>
в том числе в возрасте, лет							
15-19	100	...	...	39,1	71,2	14,5	...
20-24	100	17,1	5,8	54,9	72,4	38,9	18,6
25-29	100	12,1	...	33,2	81,3	12,0	...
30-34	100	34,6	...	35,7	79,2	15,6	12,1
35-39	100	10,6	...	39,4	84,2	18,8	6,8
40-44	100	18,0	...	18,6	67,3	17,9	13,7
45-49	100	9,1	...	48,2	68,4	20,0	2,3
50-54	100	25,0	...	15,9	87,4	16,4	7,4
55-59	100	7,7	...	...	96,2	5,7	...
60-69	100	13,5	...	22,3	100,0	10,2	13,5
70 и старше	100	...	...	...	...	...	...
				<b>В процентах</b>			

<sup>1)</sup> Сумма значений по строкам больше итога, т.к. безработные указывали все использованные способы поиска работы.

**1.57. ЧИСЛЕННОСТЬ БЕЗРАБОТНЫХ В ВОЗРАСТЕ 15 ЛЕТ И СТАРШЕ  
ПО НАЛИЧИЮ ОПЫТА РАБОТЫ И ПРИЧИНАМ НЕЗАНЯТОСТИ**  
(человек)

	Всего	в том числе			
		ранее имели ра- боту	из них оставили прежнее место работы в связи с:		ранее не имели ра- боты
			высвобождением, сокращением шта- тов, ликвидацией организации, соб- ственного дела	увольнением по собственному же- ланию	
<b>Безработные - всего</b>					
2017	21975	16257	3046	6616	5718
2018	21982	15997	3414	5227	5985
<b>Мужчины</b>					
2017	12289	9582	2044	4003	2706
2018	12757	9423	2011	3296	3334
<b>Женщины</b>					
2017	9686	6675	1002	2613	3011
2018	9225	6574	1403	1931	2651

**1.58. СТРУКТУРА БЕЗРАБОТНЫХ В ВОЗРАСТЕ 15 ЛЕТ И СТАРШЕ  
ПО НАЛИЧИЮ ОПЫТА РАБОТЫ И ПРИЧИНАМ НЕЗАНЯТОСТИ**  
(в процентах)

	Всего	в том числе			
		ранее имели ра- боту	из них оставили прежнее место работы в связи с:		ранее не имели ра- боты
			высвобождением, сокращением шта- тов, ликвидацией организации, соб- ственного дела	увольнением по собственному желанию	
<b>Безработные - всего</b>					
2017	100	74,0	13,9	30,1	26,0
2018	100	72,8	15,5	23,8	27,2
<b>Мужчины</b>					
2017	100	78,0	16,6	32,6	22,0
2018	100	73,9	15,8	25,8	26,1
<b>Женщины</b>					
2017	100	68,9	10,3	27,0	31,1
2018	100	71,3	15,2	20,9	28,7

**1.59. ЧИСЛЕННОСТЬ И СТРУКТУРА БЕЗРАБОТНЫХ В ВОЗРАСТЕ 15 ЛЕТ И  
СТАРШЕ ПО ВОЗРАСТНЫМ ГРУППАМ, НАЛИЧИЮ ОПЫТА РАБОТЫ  
И ПРИЧИНАМ НЕЗАНЯТОСТИ в 2018 г.**

	Всего	в том числе в возрасте, лет							
		15-19	20-24	25-29	30-49	50-54	55-59	60-69	70 и старше
		<b>Человек</b>							
<b>Безработные - всего</b>	<b>21982</b>	<b>359</b>	<b>3105</b>	<b>3213</b>	<b>11505</b>	<b>2216</b>	<b>1096</b>	<b>488</b>	...
в том числе:									
Имеют опыт работы	15997	66	635	1097	10574	2040	1096	488	...
из них оставили прежнее место ра- боты в связи с:									
высвобождением, сокращением штатов, ликвида- цией предприя- тия, собственного дела	3414	...	...	348	1728	727	501	109	...
увольнением по собственному желанию	5227	66	47	389	3887	481	357	...	...
окончанием срока действия срочно- го трудового до- говора, договора гражданско- правового харак- тера	778	...	...	78	455	245	...	...	...
выходом на пен- сию, в отставку переменной места жительства	332	...	...	...	...	...	...	332	...
состоянием здо- ровья	997	...	263	...	692	...	42	...	...
личными, семей- ными причинами	1234	...	...	57	885	182	63	46	...
другими причи- нами	2893	...	211	225	2275	183	...	...	...
Ранее не имели ра- боты	1121	...	114	...	651	224	132	...	...
	5985	293	2470	2116	931	176	...	...	...

Продолжение табл. 1.58.

	Всего	в том числе в возрасте, лет								
		15-19	20-24	25-29	30-49	50-54	55-59	60-69	70 и старше	
<b>В процентах</b>										
<b>Безработные –</b>										
всего	100	1,6	14,1	14,6	52,3	10,1	5,0	2,2	...	
в том числе:										
Имеют опыт работы	100	0,4	4,0	6,9	66,0	12,8	6,9	3,1	...	
из них оставили прежнее место ра- боты в связи с:										
высвобождением, сокращением штатов, ликвида- цией предприя- тия, собственного дела	100	...	...	10,2	50,6	21,3	14,7	3,2	...	
увольнением по собственному желанию	100	1,3	0,9	7,4	74,4	9,2	6,8	...	...	
окончанием срока действия срочно- го трудового до- говора, договора гражданско- правового харак- тера	100	...	...	10,0	58,5	31,5	...	...	...	
выходом на пен- сию, в отставку	100	...	...	...	...	...	...	100	...	
переменой места жительства	100	...	26,4	...	69,4	...	4,2	...	...	
состоянием здо- ровья	100	...	...	4,6	71,7	14,7	5,1	3,7	...	
личными, семей- ными причинами	100	...	7,3	7,8	78,6	6,3	...	...	...	
другими причи- нами	100	...	10,2	...	58,1	20,0	11,8	...	...	
Ранее не имели ра- боты	100	4,9	41,3	35,4	15,6	2,9	...	...	...	

**1.60. ЧИСЛЕННОСТЬ БЕЗРАБОТНЫХ В ВОЗРАСТЕ 15 ЛЕТ И СТАРШЕ  
ПО ПРОДОЛЖИТЕЛЬНОСТИ ПОИСКА РАБОТЫ  
(незавершенной безработицы)**

	Всего, человек	в том числе ищут работу, месяцев						Среднее время по- иска рабо- ты, месяцев
		менее 1	от 1 до 3	от 3 до 6	от 6 до 9	от 9 до 12	12 и более	
<b>Безработные - всего</b>								
2017	21975	1921	3903	3718	1354	1693	9386	8,8
2018	21982	1672	4452	4616	1876	1532	7835	8,1
безработные без обучающихся и пенсионеров								
2017	19813	1800	3514	3467	1313	1484	8236	8,7
2018	19976	1462	4184	4229	1654	1250	7198	8,1
обучающиеся очной формы обучения								
2017	377	54	281	...	41	...	...	2,4
2018	630	164	201	205	...	...	60	3,7
пенсионеры по ста- рости <sup>1)</sup>								
2017	1193	67	59	175	...	209	684	11,2
2018	582	46	...	...	50	282	204	11,0
пенсионеры по ин- валидности								
2017	592	...	49	76	...	...	466	12,6
2018	794	...	67	182	172	...	373	9,9
безработные ранее не имевшие работы								
2017	5718	322	921	1394	676	416	1989	8,3
2018	5985	466	1070	834	978	355	2282	8,6

<sup>1)</sup> Включая лиц с досрочным назначением трудовой пенсии.

**1.61. СТРУКТУРА БЕЗРАБОТНЫХ В ВОЗРАСТЕ 15 ЛЕТ И СТАРШЕ  
ПО ПРОДОЛЖИТЕЛЬНОСТИ ПОИСКА РАБОТЫ  
(незавершенной безработицы)  
(в процентах)**

	Всего	в том числе ищут работу, месяцев					
		менее 1	от 1 до 3	от 3 до 6	от 6 до 9	от 9 до 12	12 и более
<b>Безработные - всего</b>							
2017	100	8,7	17,8	16,9	6,2	7,7	42,7
2018	100	7,6	20,3	21,0	8,5	7,0	35,6
безработные без обучающихся и пенсионеров							
2017	100	9,1	17,7	17,5	6,6	7,5	41,6
2018	100	7,3	20,9	21,2	8,3	6,3	36,0
обучающиеся очной формы обучения							
2017	100	14,3	74,5	...	10,9	...	...
2018	100	26,0	31,9	32,5	...	...	9,5
пенсионеры по старости <sup>1)</sup>							
2017	100	5,6	4,9	14,7	...	17,5	57,3
2018	100	7,9	...	...	8,6	48,5	35,1
пенсионеры по инвалидности							
2017	100	...	8,3	12,8	...	...	78,7
2018	100	...	8,4	22,9	21,7	...	47,0
безработные ранее не имевшие работы							
2017	100	5,6	16,1	24,4	11,8	7,3	34,8
2018	100	7,8	17,9	13,9	16,3	5,9	38,1

<sup>1)</sup> Включая лиц с досрочным назначением трудовой пенсии.

**1.62. ЧИСЛЕННОСТЬ И СТРУКТУРА БЕЗРАБОТНЫХ В ВОЗРАСТЕ 15 ЛЕТ И  
СТАРШЕ ПО ПРОДОЛЖИТЕЛЬНОСТИ ПОИСКА РАБОТЫ  
(незавершенной безработицы) И ВОЗРАСТНЫМ ГРУППАМ в 2018 г.**

	Всего	в том числе ищут работу, месяцев						Среднее время поиска работы, месяцев
		менее 1	от 1 до 3	от 3 до 6	от 6 до 9	от 9 до 12	12 и бо- лее	
<b>Человек</b>								
<b>Безработные - всего</b>	<b>21982</b>	<b>1672</b>	<b>4452</b>	<b>4616</b>	<b>1876</b>	<b>1532</b>	<b>7835</b>	<b>8,1</b>
в том числе								
в возрасте, лет:								
15-19	358	67	52	37	202	...	...	5,1
20-24	3105	262	948	476	624	289	506	6,3
25-29	3214	271	746	422	133	67	1574	9,0
30-34	3227	376	584	883	237	303	844	7,1
35-39	3291	289	606	937	145	47	1268	8,0
40-44	2299	159	372	532	84	47	1106	9,1
45-49	2689	202	644	710	145	189	799	7,3
50-54	2216	...	81	525	257	308	1045	10,5
55-59	1096	...	421	92	...	...	584	9,1
60-69	488	46	...	...	50	282	109	10,2
70 и старше	...	...	...	...	...	...	...	...
<b>В процентах</b>								
<b>Безработные - всего</b>	<b>100</b>	<b>7,6</b>	<b>20,3</b>	<b>21,0</b>	<b>8,5</b>	<b>7,0</b>	<b>35,6</b>	
в том числе								
в возрасте, лет:								
15-19	100	18,7	14,5	10,3	56,4	...	...	
20-24	100	8,4	30,5	15,3	20,1	9,3	16,3	
25-29	100	8,4	23,2	13,1	4,1	2,1	49,0	
30-34	100	11,7	18,1	27,4	7,3	9,4	26,2	
35-39	100	8,8	18,4	28,5	4,4	1,4	38,5	
40-44	100	6,9	16,2	23,1	3,7	2,0	48,1	
45-49	100	7,5	23,9	26,4	5,4	7,0	29,7	
50-54	100	...	3,7	23,7	11,6	13,9	47,2	
55-59	100	...	38,4	8,4	...	...	53,2	
60-69	100	9,4	...	...	10,2	57,8	22,3	
70 и старше	100	...	...	...	...	...	...	

**ТРУДОВАЯ ДЕЯТЕЛЬНОСТЬ ПО ПРОИЗВОДСТВУ  
ТОВАРОВ ДЛЯ СОБСТВЕННОГО ИСПОЛЬЗОВАНИЯ И  
ТРУДОВАЯ ДЕЯТЕЛЬНОСТЬ ВОЛОНТЕРОВ**

**1.63. ЧИСЛЕННОСТЬ И УРОВЕНЬ УЧАСТИЯ НАСЕЛЕНИЯ В ВОЗРАСТЕ 15 ЛЕТ И  
СТАРШЕ В РАЗЛИЧНЫХ ФОРМАХ ТРУДОВОЙ ДЕЯТЕЛЬНОСТИ  
ПО ПРОИЗВОДСТВУ ТОВАРОВ И УСЛУГ, ПОЛУ**

	Трудовая деятельность по производству товаров для собственного использования	Неоплачиваемая работа при прохождении профессионально-технической подготовки (стажировки)	Трудовая деятельность волонтеров
	<b>Человек</b>		
	<b>2017г.</b>		
<b>Всего</b>	<b>138103</b>	<b>582</b>	<b>6529</b>
Мужчины	60446	209	2552
Женщины	77657	374	3977
	<b>2018г.</b>		
<b>Всего</b>	<b>133109</b>	<b>1358</b>	<b>12154</b>
Мужчины	58700	866	5030
Женщины	74409	492	7124
	<b>В процентах</b>		
	<b>2017г.</b>		
Всего	14,3	0,1	0,7
Мужчины	14,0	0,0	0,6
Женщины	14,5	0,1	0,7
	<b>2018г.</b>		
Всего	13,9	0,1	1,3
Мужчины	13,7	0,2	1,2
Женщины	14,0	0,1	1,3



### 1.64. ЧИСЛЕННОСТЬ И УРОВЕНЬ УЧАСТИЯ НАСЕЛЕНИЯ В ВОЗРАСТЕ 15 ЛЕТ И СТАРШЕ, ЗАНИМАЮЩЕГОСЯ ПРОИЗВОДСТВОМ ТОВАРОВ ДЛЯ СОБСТВЕННОГО ИСПОЛЬЗОВАНИЯ, ПО ГРУППАМ ВИДОВ ДЕЯТЕЛЬНОСТИ И ПОЛУ в 2018 г.

	Население, занимающиеся производством товаров для собственного использования – всего <sup>1)</sup>	из них занимаются			
		изготовлением и/или переработкой для хранения продуктов сельского хозяйства, рыболовства, охоты и собирательства	заготовкой дров или иных видов топлива	производством бытовых товаров	строительством или крупным ремонтом собственного жилья, сельскохозяйственных построек и т.д.
		<b>Человек</b>			
<b>Всего</b>	<b>133109</b>	<b>112549</b>	<b>3408</b>	<b>10706</b>	<b>15920</b>
Мужчины	58700	49096	2922	620	10790
Женщины	74409	63454	486	10086	5130
	<b>В процентах к общей численности населения соответствующей группы</b>				
Всего	13,9	11,7	0,4	1,1	1,7
Мужчины	13,7	11,5	0,7	0,1	2,5
Женщины	14,0	11,9	0,1	1,9	1,0

<sup>1)</sup> Сумма значений по строкам больше итога, т.к. отдельные лица могли заниматься несколькими видами трудовой деятельности по производству товаров для собственного использования.

### 1.65. ЧИСЛЕННОСТЬ НАСЕЛЕНИЯ, ЗАНИМАЮЩЕГОСЯ ПРОИЗВОДСТВОМ ТОВАРОВ ДЛЯ СОБСТВЕННОГО ИСПОЛЬЗОВАНИЯ, ПО ГРУППАМ ВИДОВ ДЕЯТЕЛЬНОСТИ И ВОЗРАСТНЫМ ГРУППАМ в 2018 г.

(человек)

	Всего	в том числе в возрасте, лет						
		15-19	20-29	30-39	40-49	50-59	60-69	70 и старше
Население, занимающиеся производством товаров для собственного использования	<b>133109</b>	<b>3164</b>	<b>10586</b>	<b>17649</b>	<b>24567</b>	<b>29630</b>	<b>30036</b>	<b>17478</b>
из них занимаются изготовлением и/или переработкой для хранения продуктов сельского хозяйства, рыболовства, охоты и собирательства	112549	2929	8217	14174	20621	24220	26591	15796
заготовкой дров или иных видов топлива	<b>3408</b>	48	462	956	557	1098	113	175
производством бытовых товаров	<b>10706</b>	...	529	1041	1220	3215	3000	1700
строительством или крупным ремонтом собственного жилья, сельскохозяйственных построек и т.д.	<b>15920</b>	290	1600	3240	3650	4160	2420	560

**1.66. ЛИЦА, ВЫПОЛНЯЮЩИЕ НЕОПЛАЧИВАЕМУЮ РАБОТУ ПРИ  
ПРОХОЖДЕНИИ ПРОФЕССИОНАЛЬНО-ТЕХНИЧЕСКОЙ ПОДГОТОВКИ,  
ПО ПРОГРАММАМ ОБУЧЕНИЯ И ВОЗРАСТНЫМ ГРУППАМ в 2018 г.**  
(человек)

	Всего	в том числе в возрасте, лет						
		15-19	20-29	30-39	40-49	50-59	60-69	70 и старше
Всего	<b>1358</b>	<b>136</b>	<b>387</b>	<b>230</b>	<b>38</b>	<b>521</b>	<b>46</b>	...
из них проходят обучение по программам:								
в организации среднего профессионального образования	136	136	...	...	...	...	...	...
в организации высшего образования	320	...	320	...	...	...	...	...
в аспирантуре (ординатуре, адъюнктуре)	...	...	...	...	...	...	...	...
профессиональное обучение на производстве	902	...	67	230	38	521	46	...

**1.67. ЧИСЛЕННОСТЬ НАСЕЛЕНИЯ, РАБОТАЮЩЕГО В КАЧЕСТВЕ  
ВОЛОНТЕРОВ, ПО ВОЗРАСТНЫМ ГРУППАМ И ПОЛУ в 2018 г.**  
(человек)

	Всего	в том числе в возрасте, лет						
		15-19	20-29	30-39	40-49	50-59	60-69	70 и старше
Всего	<b>12154</b>	<b>1078</b>	<b>1581</b>	<b>2645</b>	<b>1580</b>	<b>2568</b>	<b>1159</b>	<b>1542</b>
Мужчины	5030	426	964	1155	223	1181	258	822
Женщины	7124	652	617	1490	1357	1388	901	720

**1.68. ЧИСЛЕННОСТЬ НАСЕЛЕНИЯ В ВОЗРАСТЕ 15 ЛЕТ И СТАРШЕ,  
РАБОТАЮЩЕГО В КАЧЕСТВЕ ВОЛОНТЕРОВ, ПО ТИПУ  
ЭКОНОМИЧЕСКИХ ЕДИНИЦ И ВИДАМ ВЫПОЛНЯЕМЫХ РАБОТ в 2018 г.**  
(человек)

	Всего	Из них выполняли работу			
		посредством или в интересах организаций			в интересах домашних хозяйств
		всего	общественных и религиозных организаций, других негосударственных некоммерческих организаций	государственных, муниципальных	
<b>Всего</b>	<b>12154</b>	<b>1320</b>	<b>453</b>	<b>812</b>	<b>10834</b>
в том числе по видам работ:					
Социальные работы (предоставление любой неоплачиваемой помощи лицам за пределами собственного домохозяйства пожилым людям, детям, инвалидам или жертвам катастроф, приготовление и подача пищи, перевозка людей и др.)	2687	219	219	...	2468
Благоустройство и очистка территории населенного пункта (уборка мусора, работа по улучшению водоснабжения, парков или дорог, озеленение территории)	6602	110	...	54	6493
Строительные, ремонтные работы, реставрационные работы	198	...	...	...	198
Организация спортивных, культурных и других мероприятий	631	311	...	311	320
Оказание помощи животным	...	...	...	...	...
Помощь местной школе	219	128	...	128	91
Участие в работе общественных органов школ и других образовательных учреждений, общественных, религиозных и других некоммерческих организаций, клубов, союзов	593	428	233	194	165
Предоставление любой бесплатной медицинской помощи или юридической консультации, проведение неоплачиваемого занятия, тренировки, консультирование	507	...	...	...	507
Другое	717	126	...	126	591

## ПРЕДОСТАВЛЕНИЕ ГОСУДАРСТВЕННЫХ УСЛУГ НАСЕЛЕНИЮ В ОБЛАСТИ СОДЕЙСТВИЯ ЗАНЯТОСТИ

---

Информация подготовлена по данным Министерства труда и социальной защиты населения Рязанской области.

**К безработным, зарегистрированным в органах службы занятости населения**, относятся трудоспособные граждане, не имеющие работы и заработка (трудового дохода), проживающие на территории Рязанской области, зарегистрированные в органах службы занятости населения по месту жительства в целях поиска подходящей работы, ищущие работу и готовые приступить к ней.

**Уровень зарегистрированной безработицы** рассчитывается как отношение численности зарегистрированных в органах службы занятости населения безработных к численности рабочей силы, рассчитанное в процентах.

**Численность трудоустроенных граждан** - общая численность лиц, получивших в рассматриваемом периоде работу при содействии органов службы занятости населения.

**Заявленная работодателями потребность в работниках** - число вакансий (требуемых работников), сообщенных организациями в органы службы занятости населения.

**Нагрузка незанятого населения на одну заявленную вакансию** - отношение численности лиц, не занятых трудовой деятельностью, состоящих на учете в органах службы занятости населения, к числу вакансий, сообщенных организациями в эти органы.

Данные приведены на конец года, за исключением табл. 2.7 - 2.9.

**2.1. ЧИСЛЕННОСТЬ НЕ ЗАНЯТЫХ ТРУДОВОЙ ДЕЯТЕЛЬНОСТЬЮ ГРАЖДАН,  
ЗАРЕГИСТРИРОВАННЫХ В ОРГАНАХ СЛУЖБЫ ЗАНЯТОСТИ НАСЕЛЕНИЯ**  
(на конец года)

	Численность не занятых трудовой деятельностью граждан, зарегистрированных в органах службы занятости населения - всего, человек	из них признано безработными		из числа безработных назначено пособие по безработице		Заявленная потребность в рабочих местах, человек	Нагрузка незанятого населения на одну заявленную вакансию, человек	Уровень зарегистрированной безработицы, в процентах от рабочей силы
		человек	в процентах	человек	в процентах			
2005	8429	7491	88,9	7047	94,1	6195	1,4	1,2
2010	8862	8494	95,8	7739	91,1	6562	1,4	1,5
2016	5247	4741	90,4	4174	88,0	8105	0,6	0,9
2017	4609	4116	89,3	3682	89,5	10101	0,5	0,8
2018	4442	3973	89,4	3541	89,1	7948	0,6	0,7

**2.2. ЧИСЛЕННОСТЬ БЕЗРАБОТНЫХ, ЗАРЕГИСТРИРОВАННЫХ  
В ОРГАНАХ СЛУЖБЫ ЗАНЯТОСТИ НАСЕЛЕНИЯ В 2018 г.**

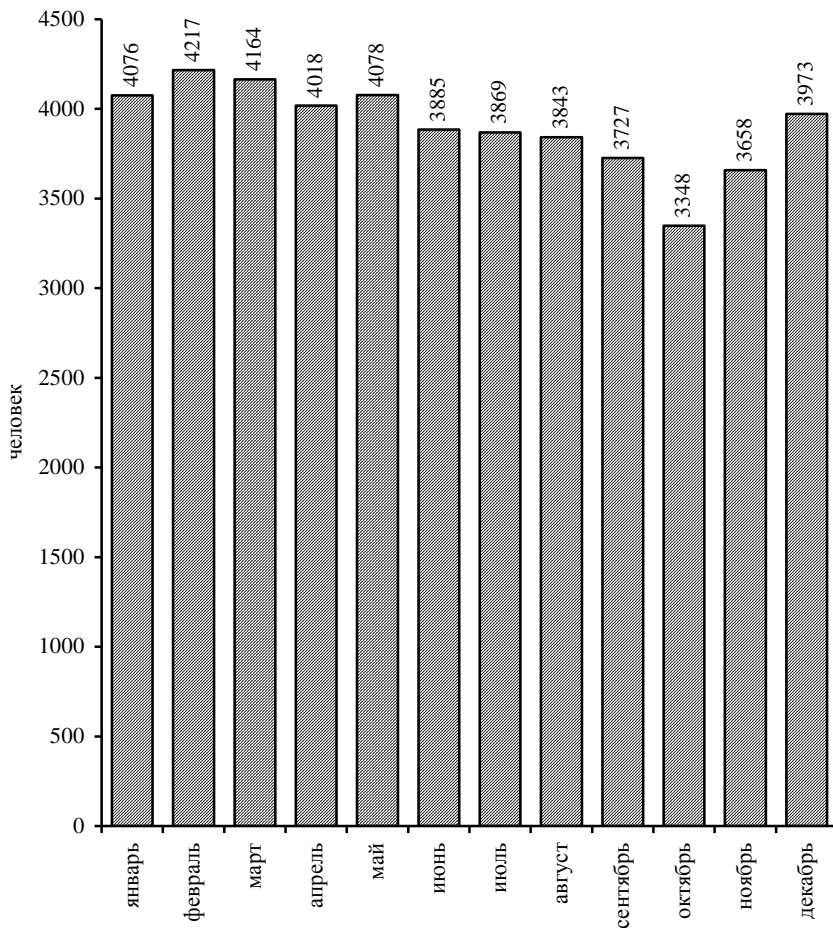

**2.3. ЧИСЛЕННОСТЬ НЕ ЗАНЯТЫХ ТРУДОВОЙ ДЕЯТЕЛЬНОСТЬЮ ГРАЖДАН,  
ЗАРЕГИСТРИРОВАННЫХ В ОРГАНАХ СЛУЖБЫ ЗАНЯТОСТИ НАСЕЛЕНИЯ,  
ПО СУБЪЕКТАМ ЦЕНТРАЛЬНОГО ФЕДЕРАЛЬНОГО ОКРУГА**

	Численность не занятых трудовой деятельностью граждан, зарегистрированных в органах службы занятости населения – всего, тыс. человек	из них признано безработными тыс. человек	из числа безработных назначено пособие по безработице тыс. человек	Заявленная потребность в работниках, тыс. человек	Нагрузка неза занятого населения на одну заявленную вакансию, человек
<b>Белгородская область</b>					
2005	11,6	10,4	9,3	7,4	1,6
2010	12,0	11,3	10,3	10,0	1,2
2016	6,3	5,6	4,9	20,7	0,3
2017	6,3	5,6	4,8	21,2	0,3
2018	6,2	5,6	4,8	20,1	0,3
<b>Брянская область</b>					
2005	12,5	12,2	11,3	4,3	2,9
2010	12,3	11,7	10,8	5,2	2,3
2016	8,2	7,4	6,5	10,1	0,8
2017	6,2	5,6	4,9	9,3	0,7
2018	5,1	4,7	4,2	9,4	0,5
<b>Владимирская область</b>					
2005	18,1	17,1	16,0	7,2	2,5
2010	18,5	17,2	16,0	8,2	2,3
2016	11,6	8,6	7,7	14,3	0,8
2017	10,6	8,0	6,8	14,6	0,7
2018	8,3	6,4	5,7	15,3	0,5
<b>Воронежская область</b>					
2005	22,3	21,4	20,1	9,1	2,4
2010	21,3	19,8	17,6	10,5	2,0
2016	13,2	11,9	10,6	29,0	0,5
2017	11,8	10,4	9,1	23,5	0,5
2018	11,5	10,2	9,1	25,7	0,4

ПРЕДОСТАВЛЕНИЕ ГОСУДАРСТВЕННЫХ УСЛУГ  
НАСЕЛЕНИЮ В ОБЛАСТИ СОДЕЙСТВИЯ ЗАНЯТОСТИ

Продолжение табл. 2.3.

	Численность не занятых трудовой деятельностью граждан, зарегистрированных в органах службы занятости населения – всего, тыс. человек	из них признано безработными тыс. человек	из числа безработных назначено пособие по безработице тыс. человек	Заявленная потребность в работниках, тыс. человек	Нагрузка незанятого населения на одну заявленную вакансию, человек
Ивановская область					
2005	13,5	12,7	11,1	6,3	2,1
2010	17,6	16,3	14,1	7,9	2,2
2016	6,9	6,0	5,1	6,4	1,1
2017	5,5	4,2	3,7	7,8	0,7
2018	4,1	3,5	3,0	8,5	0,5
Калужская область					
2005	4,3	4,1	3,7	5,8	0,7
2010	6,5	5,5	4,9	7,2	0,9
2016	4,9	3,7	3,0	7,7	0,6
2017	4,0	2,9	2,5	8,8	0,5
2018	3,2	2,3	2,0	10,2	0,3
Костромская область					
2005	5,8	5,3	5,0	5,1	1,1
2010	5,9	4,8	4,1	4,6	1,3
2016	3,5	2,3	2,0	5,5	0,6
2017	3,2	2,0	1,7	5,7	0,6
2018	3,0	1,9	1,5	6,2	0,5
Курская область					
2005	9,3	9,2	7,8	3,8	2,4
2010	10,1	10,0	9,0	2,8	3,5
2016	5,8	5,5	4,9	6,4	0,9
2017	4,6	4,3	3,9	7,0	0,6
2018	4,2	4,0	3,5	7,4	0,6
Липецкая область					
2005	5,3	4,7	4,6	4,6	1,1
2010	5,2	4,7	4,1	7,5	0,7
2016	3,8	3,3	2,9	8,0	0,5
2017	3,2	2,7	2,3	9,6	0,3
2018	3,1	2,5	2,2	9,5	0,3



ПРЕДОСТАВЛЕНИЕ ГОСУДАРСТВЕННЫХ УСЛУГ  
НАСЕЛЕНИЮ В ОБЛАСТИ СОДЕЙСТВИЯ ЗАНЯТОСТИ

Продолжение табл. 2.3.

	Численность не занятых трудовой деятельностью граждан, зарегистрированных в органах службы занятости населения – всего, тыс. человек	из них признано безработными тыс. человек	из числа безработных назначено пособие по безработице тыс. человек	Заявленная потребность в работниках, тыс. человек	Нагрузка незанятого населения на одну заявленную вакансию, человек
Московская область					
2005	41,1	33,3	29,0	44,0	0,9
2010	41,4	34,6	31,9	42,5	1,0
2016	31,8	27,3	23,2	38,1	...
2017	27,5	21,8	...	...	...
2018	23,1	18,9	15,8	47,2	0,5
Орловская область					
2005	7,4	7,1	6,8	2,6	2,9
2010	7,0	6,6	5,9	2,9	2,4
2016	5,0	4,5	3,9	4,0	1,3
2017	3,9	3,6	3,2	4,4	0,9
2018	3,6	3,3	2,9	5,6	0,6
Рязанская область					
2005	8,4	7,5	7,0	6,2	1,4
2010	8,9	8,5	7,7	6,6	1,4
2016	5,2	4,7	4,2	8,1	0,6
2017	4,6	4,1	3,7	10,1	0,5
2018	4,4	4,0	3,5	7,9	0,6
Смоленская область					
2005	6,1	5,4	5,1	3,9	1,5
2010	9,5	8,9	8,1	3,1	3,1
2016	8,1	7,0	6,3	4,6	1,8
2017	6,9	5,9	5,2	6,2	1,1
2018	6,4	5,5	4,8	6,9	0,9

ПРЕДОСТАВЛЕНИЕ ГОСУДАРСТВЕННЫХ УСЛУГ  
НАСЕЛЕНИЮ В ОБЛАСТИ СОДЕЙСТВИЯ ЗАНЯТОСТИ

Продолжение табл. 2.3.

	Численность не занятых трудовой деятельностью граждан, зарегистрированных в органах службы занятости населения – всего, тыс. человек	из них признано безработными тыс. человек	из числа безработных назначено пособие по безработице тыс. человек	Заявленная потребность в работниках, тыс. человек	Нагрузка незанятого населения на одну заявленную вакансию, человек
Гамбовская область					
2005	15,8	15,1	13,5	1,6	9,6
2010	8,1	8,0	6,7	8,4	1,0
2016	4,7	4,6	3,8	10,3	...
2017	4,6	4,2	3,4	10,5	0,4
2018	3,7	3,5	2,9	8,7	0,4
Тверская область					
2005	7,7	7,1	6,8	5,6	1,4
2010	12,0	10,5	9,5	8,4	1,4
2016	8,1	6,9	6,1	8,1	1,0
2017	6,6	5,6	4,7	11,2	0,8
2018	5,0	4,4	3,9	12,3	0,4
Тульская область					
2005	8,8	8,1	8,0	6,2	1,4
2010	13,2	12,6	11,7	6,9	1,9
2016	6,5	5,9	5,5	13,3	0,5
2017	4,8	4,3	3,9	14,2	0,3
2018	4,2	3,7	3,2	17,1	0,2
Ярославская область					
2005	12,8	12,0	11,3	9,0	1,4
2010	20,4	19,2	17,4	5,9	3,4
2016	12,2	10,7	8,8	10,0	1,2
2017	10,9	8,8	7,2	11,2	0,9
2018	8,7	7,4	6,2	12,2	0,7
г. Москва					
2005	74,4	34,4	27,7	153,0	0,5
2010	61,7	46,3	37,3	143,3	0,4
2016	47,1	36,9	30,2	115,1	...
2017	...	...	...	...	...
2018	34,2	27,9	24,9	157,7	0,2

**2.4. ЧИСЛЕННОСТЬ НЕ ЗАНЯТЫХ ТРУДОВОЙ ДЕЯТЕЛЬНОСТЬЮ ГРАЖДАН,  
ЗАРЕГИСТРИРОВАННЫХ В ОРГАНАХ СЛУЖБЫ ЗАНЯТОСТИ НАСЕЛЕНИЯ,  
ПО МУНИЦИПАЛЬНЫМ ОБРАЗОВАНИЯМ РЯЗАНСКОЙ ОБЛАСТИ**

(человек)

	Численность не занятых трудовой деятельностью граждан, зарегистрированных в органах службы занятости населения				из них признано безработными			
	2005	2010	2017	2018	2005	2010	2017	2018
<b>Всего по области</b>	<b>8429</b>	<b>8862</b>	<b>4609</b>	<b>4442</b>	<b>7491</b>	<b>8494</b>	<b>4116</b>	<b>3973</b>
г. Рязань	3113	2133	1133	1007	2292	1884	870	805
г. Касимов	198	328	168	135	191	302	155	127
г. Сасово	372	491	269	261	372	491	202	171
г. Скопин	390	432	177	143	363	412	161	139
районы области:								
Александровский	138	98	67	81	138	98	67	69
Ермишинский	336	139	60	82	309	139	60	81
Захаровский	101	118	77	73	101	118	77	72
Кадомский	231	199	95	93	231	196	93	90
Касимовский	194	228	271	82	194	223	255	80
Клепиковский	185	317	105	115	175	310	98	113
Кораблинский	305	151	108	102	301	151	106	98
Милославский	192	318	149	143	181	317	139	140
Михайловский	260	451	262	280	255	441	261	275
Пителинский	75	73	31	26	75	73	31	26
Пронский	177	191	122	148	177	191	122	146
Путятинский	73	75	43	34	72	74	42	31
Рыбновский	73	373	246	237	73	365	243	211
Ряжский	204	229	102	120	204	229	102	120
Рязанский	146	232	99	86	144	210	72	70
Сапожковский	270	226	113	72	270	226	111	72
Сараевский	234	335	186	190	234	333	179	190
Сасовский	225	316	396	176	225	316	294	132
Скопинский	222	343	339	143	215	337	312	137
Спасский	168	254	108	143	168	254	103	137
Старожиловский	55	75	66	80	54	70	65	73
Ухоловский	103	137	81	78	103	134	81	78
Чучковский	98	120	37	37	93	120	35	35
Шацкий	141	147	111	99	141	147	111	95
Шилловский	150	333	202	176	140	333	187	160

**2.5. СОСТАВ БЕЗРАБОТНЫХ, ЗАРЕГИСТРИРОВАННЫХ  
В ОРГАНАХ СЛУЖБЫ ЗАНЯТОСТИ НАСЕЛЕНИЯ**

(человек)

	2010	2016	2017	2018
<b>Численность зарегистрированных безработных - всего</b>	<b>8494</b>	<b>4741</b>	<b>4116</b>	<b>3973</b>
из них:				
увольнившиеся по собственному желанию	3991	2562	2469	2381
высвобожденные работники	2058	944	639	564
выпускники образовательных организаций высшего и среднего профессионального образования <sup>1)</sup>	32	58	67	61
из числа безработных имеют образование:				
высшее	1469	1133	844	832
среднее профессиональное <sup>1)</sup>	3953	2236	1948	1757
среднее общее	2149	841	771	715
основное общее	843	493	503	607
не имеют основного общего	80	38	50	62
из числа безработных - безработные в возрасте, лет:				
16-17	7	9	3	8
18-24	744	252	227	220
25-29	706	397	320	303
предпенсионного возраста <sup>2)</sup>	723	599	477	477
из числа безработных:				
граждане, имеющие длительный (более года) перерыв в работе	1659	767	872	960
не приступавшие к трудовой деятельности	196	165	189	212
не имеющие квалификации	95	58	73	86

<sup>1)</sup> Включая начальное профессиональное образование.

<sup>2)</sup> Учтены женщины в возрасте 50-54 года и мужчины в возрасте 55-59 лет.

**2.6. ЧИСЛЕННОСТЬ БЕЗРАБОТНЫХ, ЗАРЕГИСТРИРОВАННЫХ  
В ОРГАНАХ СЛУЖБЫ ЗАНЯТОСТИ НАСЕЛЕНИЯ,  
ПО ПРОДОЛЖИТЕЛЬНОСТИ БЕЗРАБОТИЦЫ**  
(человек)

	Всего	в том числе имели продолжительность безработицы					Средняя продолжи- тельность безработи- цы, меся- цев
		до 1 меся- ца	от 1 до 4 меся- цев	от 4 до 8 меся- цев	от 8 меся- цев до 1 года	более 1 года	
<b>Безработные - всего</b>							
2005	7491	968	3452	1745	825	501	4,8
2010	8494	1206	3345	1944	1238	761	5,3
2016	4741	646	1968	1092	773	262	4,9
2017	4116	564	1751	948	580	273	4,9
2018	3973	530	1802	914	501	226	4,7
из них							
молодежь в возрасте 16-29 лет							
2005	1820	282	923	426	140	49	3,9
2010	1457	289	650	295	167	56	4,2
2016	658	110	311	158	66	13	4,0
2017	550	95	276	118	47	14	3,9
2018	531	80	278	128	40	5	3,7
женщины							
2005	5213	622	2327	1252	633	379	5,0
2010	4845	615	1960	1111	710	449	5,4
2016	2456	328	970	594	421	143	5,1
2017	2047	281	897	455	283	131	4,8
2018	1983	255	882	472	256	118	4,8
инвалиды							
2005	602	83	303	136	40	40	4,4
2010	1368	176	568	353	155	116	5,1
2016	565	64	241	161	64	35	4,9
2017	479	54	192	142	55	36	5,1
2018	495	60	212	121	54	48	5,1
лица, проживающие в сельской местности							
2005	2200	311	1039	523	195	132	4,5
2010	3322	439	1331	735	480	337	5,5
2016	1676	218	763	375	246	74	4,7
2017	1584	219	710	316	241	98	4,8
2018	1569	175	770	370	165	89	4,6

**2.7. ТРУДОВАЯ РЕАБИЛИТАЦИЯ ЛИЦ, ОТНОСЯЩИХСЯ К КАТЕГОРИИ  
ИНВАЛИДОВ, ОРГАНАМИ СЛУЖБЫ ЗАНЯТОСТИ НАСЕЛЕНИЯ**  
(человек)

	2005	2010	2016	2017	2018
<b>На конец года</b>					
Численность безработных, относящихся к категории инвалидов	602	1368	565	479	495
из них лица, которым назначено пособие по безработице	555	1287	...	...	...
<b>В течение года</b>					
Поставлено на учет безработных, относящихся к категории инвалидов	952	2615	1081	993	894
Трудоустроено безработных, относящихся к категории инвалидов	212	467	267	318	291
Численность лиц, относящихся к категории инвалидов, завершивших профессиональное обучение, получивших дополнительное профессиональное образование - всего	38	116	49	73	46
из них:					
прошли профессиональную подготовку	3	16	2	9	6
прошли переподготовку	34	91	33	47	30
повысили квалификацию	1	9	14	17	10

**2.8. ТРУДОУСТРОЙСТВО ГРАЖДАН  
ОРГАНАМИ СЛУЖБЫ ЗАНЯТОСТИ НАСЕЛЕНИЯ**  
(за год; человек)

	Количество поступивших заявлений граждан о содействии в поиске подходящей работы	Снято с регистрационного учета в связи с трудоустройством
<b>Всего</b>		
2005	33383	24243
2010	27112	14350
2016	18281	10044
2017	16578	9105
2018	15198	7248
<b>в том числе:</b>		
<b>граждане, занятые трудовой деятельностью</b>		
2005	3444	3240
2010	3383	3268
2016	4959	4211
2017	4852	3983
2018	4482	3711
<b>граждане, не занятые трудовой деятельностью</b>		
2005	27066	18159
2010	23729	11082
2016	13322	5833
2017	11726	5122
2018	10716	3537
<b>граждане, впервые ищущие первую работу (ранее не приступавшие к трудовой деятельности)</b>		
2005	8857	6189
2010	5797	4411
2016	1053	333
2017	1041	293
2018	892	198

**2.9. ВИДЫ ГОСУДАРСТВЕННЫХ УСЛУГ В ОБЛАСТИ СОДЕЙСТВИЯ ЗАНЯТОСТИ,  
ОКАЗЫВАЕМЫЕ ОРГАНАМИ СЛУЖБЫ ЗАНЯТОСТИ НАСЕЛЕНИЯ**  
(за год; человек)

	2016	2017	2018
<b>Граждане, ищущие работу</b>			
профессиональная ориентация	20307	18448	14081
временное трудоустройство несовершеннолетних граждан в возрасте от 14 до 18 лет, в свободное от учёбы время (количество заключенных трудовых договоров)	4200	3944	3700
<b>Безработные граждане:</b>			
психологическая поддержка	806	1057	1074
профессиональное обучение и дополнительное профессиональное образование	919	1176	1099
общественные работы	1376	911	637
временное трудоустройство граждан, испытывающих трудности в поиске работы (количество заключенных трудовых договоров)	373	277	194
временное трудоустройство выпускников организаций среднего профессионального образования в возрасте от 18 до 20 лет (количество заключенных трудовых договоров)	28	16	11
социальная адаптация на рынке труда	1312	1064	1077
содействие самозанятости	450	288	177



## ТРУДОВЫЕ РЕСУРСЫ И ЗАТРАТЫ ТРУДА

---

В разделе приведены данные о численности трудовых ресурсов, количестве рабочих мест на всех видах работ по производству товаров и услуг, фактически отработанном времени на этих рабочих местах в расчете на год, среднегодовой численности занятых.

Данные о количестве рабочих мест на всех видах работ по производству товаров и услуг, фактически отработанном времени на этих рабочих местах в расчете на год, среднегодовой численности занятых за период с 2015 г. рассчитаны в соответствии с актуализированной методикой расчета баланса трудовых ресурсов и оценки затрат труда. Изменение данных обусловлено изменением оценки численности наемных работников, не отраженных в статистической отчетности организаций и индивидуальных предпринимателей.

К **трудовым ресурсам** относится население, занятое экономической деятельностью, а также способное трудиться, но не работающее по тем или иным причинам. В состав трудовых ресурсов включается трудоспособное население в трудоспособном возрасте (мужчины – 16-59 лет, женщины – 16-54 года) и работающие лица, находящиеся за пределами трудоспособного возраста (лица пенсионного возраста и подростки), иностранные трудовые мигранты.

К **трудоспособному населению в трудоспособном возрасте** относится постоянное население в трудоспособном возрасте, кроме неработающих инвалидов и неработающих лиц, получающих пенсию на льготных условиях.

Численность граждан Рязанской области, выезжающих на работу за границу, не исключается из численности трудовых ресурсов, но не участвует в формировании численности населения, занятого в экономике области.

**Количество рабочих мест (работ)** исчисляется путем суммирования всех видов работ наемных работников и работающих не по найму, включая дополнительные

работы для лиц, имеющих более одной работы, а также производство в домашнем хозяйстве продукции сельского, лесного хозяйства, охоты, рыболовства для продажи или обмена. Кроме того, приводится численность лиц, занятых трудовой деятельностью по производству продукции для собственного использования.

Под работой понимается любая деятельность, связанная с выпуском товаров и услуг в рамках сферы производства, границы которой определены в Системе национальных счетов (СНС).

**Количество фактически отработанного времени в расчете на год на всех видах работ по производству товаров и услуг** (совокупные затраты труда) характеризует количество фактически отработанных человеко-часов по производству товаров и услуг (на основной, дополнительной работе, а также в производстве в домашних хозяйствах продукции сельского, лесного хозяйства, охоты и рыболовства как для реализации, так и для собственного использования; деятельность, связанную со строительством собственного жилья, построек своими силами) на территории области. Исчисляется путем умножения количества рабочих мест по каждому виду работ на среднее фактическое время работы на одно рабочее место.

Фактически отработанное время включает время работы в течение нормального рабочего времени; время, отработанное сверх нормальной продолжительности рабочего времени; время, проведенное на рабочем месте для его обслуживания и подготовки к работе; время, отведенное для коротких перерывов в работе для отдыха. В фактически отработанное время не включается оплаченное, но неотработанное время, например, ежегодный отпуск или время болезни.

Данные о среднегодовой численности занятых формируются по основной работе гражданского населения один раз в год при составлении баланса трудовых ресурсов на основе сведений организаций, материалов выборочного обследования

рабочей силы, данных органов исполнительной власти. В среднегодовую численность занятых включаются работающие иностранные граждане, как постоянно проживающие, так и временно находящиеся на территории Рязанской области.

Понятие **«занятые»** приведено на странице 14.

Существуют методологические расхождения при формировании данных о численности занятого населения. В частности, в среднегодовой численности занятых не учитываются лица, отсутствовавшие на работе в связи с отпуском по беременности и родам и по уходу за ребенком до достижения им возраста 1,5 лет, и военнослужащие, но учитываются лица, находившиеся в длительном неоплачиваемом отпуске по инициативе работодателя и трудовые мигранты. В отличие от данных по обследованию рабочей силы, информация в данном разделе сформирована не по месту проживания, а по месту работы.

**Среднесписочная численность** работников организаций за месяц исчисляется путем суммирования списочной численности работников за каждый календарный день месяца и деления полученной суммы на число календарных дней месяца. Женщины, находившиеся в отпусках по беременности, родам, и лица, находившиеся в отпусках в связи с усыновлением новорожденного ребенка непосредственно из родильного дома, а также и отпусках по уходу за ребенком, работники, обучающиеся в образовательных учреждениях и находившиеся в дополнительном отпуске без сохранения заработной платы, а также поступающие в образовательные учреждения, находившиеся в отпуске без сохранения заработной платы для сдачи вступительных экзаменов, в среднесписочную численность работников не включаются. Работники, работавшие не полный рабочий день или неполную рабочую неделю, учитываются в среднесписочной численности работников пропорционально отработанному времени.

Среднегодовая численность работников организаций определяется путем суммирования среднесписочной численности работников за все месяцы года и деления полученной суммы на 12.

**В списочную численность** работников организаций включаются работники, работавшие по трудовому договору и выполнявшие постоянную, временную или сезонную работу один день и более, как фактически работавшие, так и отсутствовавшие на работе по каким-либо причинам (находившиеся в ежегодных, дополнительных, учебных отпусках; не явившиеся на работу по болезни; женщины, находившиеся в отпусках по беременности, родам, по уходу за ребенком и др.).

**3.1. СРЕДНЕГОДОВАЯ ЧИСЛЕННОСТЬ И СТРУКТУРА  
ТРУДОВЫХ РЕСУРСОВ<sup>1)</sup>**

	2005	2010	2016	2017	2018
	<b>Человек</b>				
<b>Всего</b>	<b>723082</b>	<b>723332</b>	<b>658099</b>	<b>650396</b>	<b>637798</b>
в том числе:					
трудоспособное население в трудоспособном возрасте	668239	635872	580782	570929	555898
иностранные трудовые мигранты	6922	41156	31039	29967	29953
лица старше трудоспособного возраста и подростки, занятые в экономике	47922	46304	46278	49500	51947
в том числе:					
лица старше трудоспособного возраста	47178	46180	46082	49299	51755
подростки <sup>2)</sup>	744	124	196	201	192
	<b>В процентах</b>				
<b>Всего</b>	<b>100</b>	<b>100</b>	<b>100</b>	<b>100</b>	<b>100</b>
в том числе:					
трудоспособное население в трудоспособном возрасте	92,4	87,9	88,3	87,8	87,2
иностранные трудовые мигранты	1,0	5,7	4,7	4,6	4,7
лица старше трудоспособного возраста и подростки, занятые в экономике	6,6	6,4	7,0	7,6	8,1
в том числе:					
лица старше трудоспособного возраста	6,5	6,4	7,0	7,6	8,1
подростки <sup>2)</sup>	0,1	0,02	0,03	0,03	0,03

<sup>1)</sup> Данные за 2005, 2010 гг. пересчитаны с учетом итогов ВПН-2010.

<sup>2)</sup> В возрасте 14-15 лет.

**3.2. КОЛИЧЕСТВО РАБОЧИХ МЕСТ И ФАКТИЧЕСКИ ОТРАБОТАННОГО ВРЕМЕНИ  
НА РАБОЧИХ МЕСТАХ (РАБОТАХ) ПО ПРОИЗВОДСТВУ ТОВАРОВ И УСЛУГ  
ПО ТИПУ ЗАНЯТОСТИ<sup>1)</sup> В 2017 г. .**  
(в среднем за год)

	Количество рабочих, работ	Тыс. челове- ко-часов
<b>Количество рабочих мест – всего</b>	<b>662608</b>	<b>1117260,8</b>
в том числе:		
в организациях - юридических лицах	422894	764327,5
в сфере предпринимательской деятельности без образования юридического лица, включая фермерские хозяйства (без заня- тых в домашнем хозяйстве производством продукции для реа- лизации)	105332	196567,1
занятые в домашнем хозяйстве производством продукции для реализации	5084	1893,9
Количество рабочих мест на основной работе или единственной работе	511039	978755,0
в том числе:		
в организациях - юридических лицах	396165	743271,4
в сфере предпринимательской деятельности без образования юридического лица, включая фермерские хозяйства (без заня- тых в домашнем хозяйстве производством продукции для реа- лизации)	92977	191663,4
занятые в домашнем хозяйстве производством продукции для реализации	1660	1870,3
Количество рабочих мест на дополнительной работе	42508	28983,4
в том числе:		
в организациях - юридических лицах	26729	21056,1
в сфере предпринимательской деятельности без образования юридического лица, включая фермерские хозяйства (без заня- тых в домашнем хозяйстве производством продукции для реа- лизации)	12355	4903,7
занятые в домашнем хозяйстве производством продукции для реализации	3424	3023,6

**3.3. КОЛИЧЕСТВО РАБОЧИХ МЕСТ И ФАКТИЧЕСКИ ОТРАБОТАННОГО ВРЕМЕНИ  
НА ВСЕХ ВИДАХ РАБОТ ПО ПРОИЗВОДСТВУ ТОВАРОВ И УСЛУГ  
ПО ВИДАМ ЭКОНОМИЧЕСКОЙ ДЕЯТЕЛЬНОСТИ В 2017 г.  
(в среднем за год)**

	Количество рабочих мест, работ	Тыс. человеко- часов
<b>Всего</b>	<b>662608</b>	<b>1117260,8</b>
Сельское, лесное хозяйство, охота, рыболовство, рыбоводство	132005	158981,4
Добыча полезных ископаемых	1751	3139,5
Обрабатывающие производства	107218	196244,4
Обеспечение электрической энергией, газом и паром; кондиционирование воздуха	13695	24577,8
Водоснабжение; водоотведение, организация сбора и утилизация отходов, деятельность по ликвидации загрязнений	5716	11007,7
Строительство	53321	99443,8
Торговля оптовая и розничная; ремонт автотранспортных средств, мотоциклов	103023	193547,1
Транспортировка и хранение	36005	66468,4
Деятельность гостиниц и предприятий общественного питания	11898	22935,0
Деятельность в области информации и связи	10567	19282,2
Деятельность финансовая и страховая	9185	14967,7
Деятельность по операциям с недвижимым имуществом	15795	29011,2
Деятельность профессиональная, научная и техническая	11800	21862,0
Деятельность административная и сопутствующие дополнительные услуги	7599	13406,6
Государственное управление и обеспечение военной безопасности; социальное обеспечение	29917	52128,2
Образование	50252	79120,2
Деятельность в области здравоохранения и социальных услуг	38504	67417,6
Деятельность в области культуры, спорта, организации досуга и развлечений	8839	14325,5
Предоставление прочих видов услуг	11511	21008,2
Деятельность домашних хозяйств как работодателей; недифференцированная деятельность частных домашних хозяйств по производству товаров и оказанию услуг для собственного потребления	4007	8386,7

**3.4. СРЕДНЕГОДОВАЯ ЧИСЛЕННОСТЬ ЗАНЯТЫХ<sup>1)</sup>**

Годы	Тысяч человек
2005	525,4
2010	502,8
2016	505,5
2017	511,0
2018	498,3

<sup>1)</sup> Данные за 2005-2010 гг. пересчитаны с учетом итогов ВПН-2010.

**3.5. СРЕДНЕГОДОВАЯ ЧИСЛЕННОСТЬ ЗАНЯТЫХ  
ПО РОССИЙСКОЙ ФЕДЕРАЦИИ И СУБЪЕКТАМ ЦЕНТРАЛЬНОГО  
ФЕДЕРАЛЬНОГО ОКРУГА  
(тысяч человек)**

	2016	2017	2018
<b>Российская Федерация</b>	<b>72065</b>	<b>71842,7</b>	<b>71561,7</b>
<b>Центральный федеральный округ</b>	...	...	...
Белгородская область	756,8	757,9	752,6
Брянская область	540,6	530,2	523,0
Владимирская область	647,4	640,6	628,2
Воронежская область	1094,8	1102,1	1110,2
Ивановская область	447,1	456,3	444,9
Калужская область	520,3	516,9	503,0
Костромская область	293,2	290,8	282,2
Курская область	520,6	519,6	510,8
Липецкая область	565,5	565,8	566,1
Московская область	...	...	3385,7
Орловская область	330,2	321,1	314,5
Рязанская область	505,5	511,0	498,3
Смоленская область	443,9	445,9	432,5
Тамбовская область	492,1	482,4	466,0
Тверская область	608,5	610,0	605,0
Тульская область	731,5	719,9	715,0
Ярославская область	626,6	621,1	622,2
г. Москва	8692,0	8730,0	8838,2



**3.6 СРЕДНЕГОДОВАЯ ЧИСЛЕННОСТЬ ЗАНЯТЫХ  
ПО ОСНОВНОМУ ВИДУ ЭКОНОМИЧЕСКОЙ ДЕЯТЕЛЬНОСТИ<sup>1)</sup> в 2015-2016 гг.**  
(человек)

	2015	2016
<b>Всего</b>	<b>504808</b>	<b>505505</b>
Сельское хозяйство, охота и лесное хозяйство	28078	29749
Рыболовство, рыбоводство	419	434
Добыча полезных ископаемых	1770	1520
в том числе:		
добыча топливно-энергетических полезных ископаемых	416	400
добыча полезных ископаемых, кроме топливно-энергетических	1355	1120
Обрабатывающие производства	100015	100314
в том числе:		
производство пищевых продуктов, включая напитки и табака	15888	12756
текстильное и швейное производство	7328	10770
производство кожи, изделий из кожи и производство обуви	2109	2073
обработка древесины и производство изделий из дерева	6243	7733
целлюлозно-бумажное производство; издательская и полиграфическая деятельность	2348	2500
производство кокса, нефтепродуктов	4002	3992
химическое производство	941	2449
производство резиновых и пластмассовых изделий	2944	2782
производство прочих неметаллических минеральных продуктов	8577	7113
металлургическое производство и производство готовых металлических изделий	7452	7123
производство машин и оборудования	8285	7435

Продолжение таб. 3.6.

	2015	2016
производство электрооборудования, электронного и оптического оборудования	21233	20765
производство транспортных средств и оборудования	5765	5252
прочие производства	6344	7017
производство прочих материалов и веществ, не включенных в другие группировки	555	556
Производство и распределение электроэнергии, газа и воды	15830	15547
Строительство	42850	44468
Оптовая и розничная торговля; ремонт автотранспортных средств, мотоциклов, бытовых изделий и предметов личного пользования	91964	91110
Гостиницы и рестораны	9798	11110
Транспорт и связь	37868	38056
Финансовая деятельность	7888	7533
Операции с недвижимым имуществом, аренда и предоставление услуг	35619	34547
Государственное управление и обеспечение военной безопасности; социальное страхование	29304	28873
Образование	45119	44126
Здравоохранение и предоставление социальных услуг	33968	35276
Предоставление прочих коммунальных, социальных и персональных услуг	20461	19208
<u>Деятельность домашних хозяйств</u>	<u>3857</u>	<u>3633</u>

<sup>1)</sup> Для коммерческих организаций основной вид деятельности по ОКВЭД устанавливается по удельному весу в общем объеме выпущенной продукции и оказанных услуг. Для некоммерческих организаций в качестве основного вида деятельности принимается вид деятельности, средняя численность занятых которого имеет наибольший удельный вес в общей численности работников.

**3.7 СРЕДНЕГОДОВАЯ ЧИСЛЕННОСТЬ ЗАНЯТЫХ  
ПО ОСНОВНОМУ ВИДУ ЭКОНОМИЧЕСКОЙ ДЕЯТЕЛЬНОСТИ<sup>1)</sup>.**  
(человек)

	2017 <sup>2)</sup>	2018
<b>Всего</b>	<b>511039</b>	<b>498298</b>
сельское, лесное хозяйство, охота, рыболовство и рыбоводство	27721	28145
добыча полезных ископаемых	1534	1412
обрабатывающие производства	101671	99065
в том числе:		
производство пищевых продуктов (за исключением переработки и консервирования рыбы, ракообразных и моллюсков)	11604	11514
переработка и консервирование рыбы, ракообразных и моллюсков	536	691
производство напитков	718	747
производство табачных изделий	-	-
производство текстильных изделий	2440	2057
производство одежды	6783	6405
производство кожи и изделий из кожи	2203	2364
обработка древесины и производство изделий из дерева и пробки, кроме мебели, производство изделий из соломки и материалов для плетения	7759	7374
производство бумаги и бумажных изделий	404	338
деятельность полиграфическая и копирование носителей информации	2114	1739
производство кокса и нефтепродуктов	4069	4264
производство химическое веществ и химических продуктов	1747	1809
производство лекарственных средств и материалов, применяемых в медицинских целях	702	652
производство резиновых и пластмассовых изделий	3746	3777
производство прочей неметаллической минеральной продукции	7135	7259
производство металлургическое	3252	3114
производство готовых металлических изделий, кроме машин и оборудования	3871	4300
производство компьютеров, электронных и оптических изделий	17399	16962
производство электрического оборудования	3370	2823
производство машин и оборудования, не включенных в другие группировки	7448	6415
производство автотранспортных средств, прицепов и полуприцепов	3973	3334
производство прочих транспортных средств и оборудования	1305	1125
производство мебели	2940	3841

Продолжение таб. 3.7.

	2017	2018
производство прочих готовых изделий	590	636
ремонт и монтаж машин и оборудования	5563	5525
обеспечение электрической энергией, газом и паром; кондиционирование воздуха	13436	13239
водоснабжение; водоотведение, организация сбора и утилизации отходов, деятельность по ликвидации загрязнений	5431	4958
строительство	44855	41146
торговля оптовая и розничная; ремонт автотранспортных средств и мотоциклов	93890	93578
транспортировка и хранение	33889	34116
деятельность гостиниц и предприятий общественного питания	11158	10632
деятельность в области информации и связи	9978	9189
деятельность финансовая и страховая	7571	7096
деятельность по операциям с недвижимым имуществом	13657	12852
деятельность профессиональная, научная и техническая	10239	10038
деятельность административная и сопутствующие дополнительные услуги	6855	6792
государственное управление и обеспечение военной безопасности; социальное обеспечение	28877	28229
образование	44138	43927
деятельность в области здравоохранения и социальных услуг	34775	33045
деятельность в области культуры, спорта, организации досуга и развлечений	7071	7004
предоставление прочих видов услуг	10286	9685
деятельность домашних хозяйств как работодателей; недифференцированная деятельность частных домашних хозяйств по производству товаров и оказанию услуг для собственного потребления	4007	4150
деятельность экстерриториальных организаций и органов	-	-

<sup>1)</sup> Для коммерческих организаций основной вид деятельности по ОКВЭД устанавливается по удельному весу в общем объеме выпущенной продукции и оказанных услуг. Для некоммерческих организаций в качестве основного вида деятельности принимается вид деятельности, средняя численность занятых которого имеет наибольший удельный вес в общей численности работников.

<sup>2)</sup> С 2017 года изменена методология отнесения к занятому населению категории лиц, занятых в домашнем хозяйстве производством продукции для продажи или обмена, в соответствии с Резолюцией, принятой 19-й Международной конференцией статистиков труда. К данной категории относятся только те работающие, которые производят в домашних хозяйствах продукцию сельского, лесного хозяйства, охоты и рыболовства преимущественно для продажи.

**3.8. СРЕДНЕСПИСОЧНАЯ ЧИСЛЕННОСТЬ РАБОТНИКОВ ОРГАНИЗАЦИЙ  
ПО ВИДАМ ЭКОНОМИЧЕСКОЙ ДЕЯТЕЛЬНОСТИ**  
(человек)

	2005	2010	2015	2016
<b>Всего</b>	<b>383528</b>	<b>358416</b>	<b>324067</b>	<b>321571</b>
Сельское хозяйство, охота и лесное хозяйство	36788	20041	15409	14289
Рыболовство, рыбоводство	358	320	213	207
Добыча полезных ископаемых	2169	1641	1385	1058
Обрабатывающие производства	84406	76595	73822	72904
в том числе:				
производство пищевых продуктов, включая напитки и табака	14642	12580	12004	10594
текстильное и швейное производство	5032	3196	2337	1847
производство кожи, изделий из кожи и производство обуви	3296	2622	1971	2062
обработка древесины и производство изделий из дерева	1591	1137	1014	1388
целлюлозно-бумажное производство; издательская и полиграфическая деятельность	1951	1420	1164	1309
производство кокса, нефтепродуктов	3849	3675	3844	3993
химическое производство	2024	1189	1162	1799
производство резиновых и пластмассовых изделий	775	1559	1801	2432
производство прочих неметаллических минеральных продуктов	7669	6765	7051	6396
металлургическое производство и производство готовых металлических изделий	5143	6659	5964	6170
производство машин и оборудования	7707	8064	7126	7263
производство электрооборудования, электронного и оптического оборудования	19195	15819	17302	19693
производство транспортных средств и оборудования	8286	9059	8206	4719
прочие производства	2355	2255	2379	2742
Производство и распределение электроэнергии, газа и воды	16014	14853	14874	14658
Строительство	25979	18801	14140	16097
Оптовая и розничная торговля; ремонт автотранспортных средств, мотоциклов, бытовых изделий и предметов личного пользования	29553	37021	32960	30334
Гостиницы и рестораны	2982	3740	3353	3662
Транспорт и связь	28529	24650	23109	23782
Финансовая деятельность	5241	6297	6640	6021
Операции с недвижимым имуществом, аренда и предоставление услуг	23077	22592	22570	24564
Государственное управление и обеспечение военной безопасности; социальное страхование	26476	31456	28674	28020
Образование	51394	49508	43218	42489
Здравоохранение и предоставление социальных услуг	37215	37333	32714	32796
Предоставление прочих коммунальных, социальных и персональных услуг	13347	13567	10993	10694

### 3.9. СРЕДНЕСПИСОЧНАЯ ЧИСЛЕННОСТЬ РАБОТНИКОВ ОРГАНИЗАЦИЙ ПО ВИДАМ ЭКОНОМИЧЕСКОЙ ДЕЯТЕЛЬНОСТИ (человек)

	2017	2018
<b>Всего</b>	<b>325264</b>	<b>331553</b>
Сельское, лесное хозяйство, охота, рыболовство и рыбоводство	15332	14576
Добыча полезных ископаемых	956	794
Обрабатывающие производства	72091	75716
производство пищевых продуктов	9852	9791
производство напитков	714	675
производство текстильных изделий	863	906
производство одежды	2041	2627
производство кожи и изделий из кожи	2182	2155
обработка древесины и производство изделий из дерева и пробки, кроме мебели, производство изделий из соломки и материалов для плетения	1121	1877
производство бумаги и бумажных изделий	139	150
деятельность полиграфическая и копирование носителей информации	638	767
производство кокса и нефтепродуктов	4069	4231
производство химических веществ и химических продуктов	1168	1220
производство лекарственных средств и материалов, применяемых в медицинских целях	624	723
производство резиновых и пластмассовых изделий	2622	2862
производство прочей неметаллической минеральной продукции	6351	6518
производство металлургическое	2838	2923
производство готовых металлических изделий, кроме машин и оборудования	2491	3982
производство компьютеров, электронных и оптических изделий	17387	16242
производство электрического оборудования	2100	2101

ТРУДОВЫЕ РЕСУРСЫ И ЗАТРАТЫ ТРУДА

Продолжение табл. 3.9

производство машин и оборудования, не включенных в другие группировки	4361	4663
производство автотранспортных средств, прицепов и полуприцепов	2602	2614
производство прочих транспортных средств и оборудования	928	682
производство мебели	2022	2998
производство прочих готовых изделий	200	372
ремонт и монтаж машин и оборудования	4781	4636
Обеспечение электрической энергией, газом и паром; кондиционирование воздуха	12780	12067
Водоснабжение; водоотведение, организация сбора и утилизации отходов, деятельность по ликвидации загрязнений	3494	4226
Строительство	15537	15241
Торговля оптовая и розничная; ремонт автотранспортных средств и мотоциклов	35382	38571
Транспортировка и хранение	19340	20165
Деятельность гостиниц и предприятий общественного питания	3103	3744
Деятельность в области информации и связи	8017	7682
Деятельность финансовая и страховая	6313	6047
Деятельность по операциям с недвижимым имуществом	7971	8585
Деятельность профессиональная, научная и техническая	8229	8655
Деятельность административная и сопутствующие дополнительные услуги	5922	4491
Государственное управление и обеспечение военной безопасности; социальное обеспечение	28016	28100
Образование	42483	42142
Деятельность в области здравоохранения и социальных услуг	31599	31003
Деятельность в области культуры, спорта, организации досуга и развлечений	6888	7123
Предоставление прочих видов услуг	1813	2625

## **КАДРЫ ГОСУДАРСТВЕННЫХ ОРГАНОВ И ОРГАНОВ МЕСТНОГО САМОУПРАВЛЕНИЯ, ОРГАНИЗАЦИЙ ЗДРАВООХРАНЕНИЯ, ОБРАЗОВАНИЯ, НАУКИ**

---

Данные об общей численности работников, занятых в государственных органах, органах местного самоуправления и избирательных комиссиях муниципальных образований, подготовлены по материалам статистических наблюдений на конец года (списочная численность). Указанная информация разработана без учета персонала ФСБ и УВД по Рязанской области, до 2002 г. - без таможен, получивших статус территориальных органов ФТС России в 2002 году. С 2008 г. включены данные о численности гражданского персонала центрального аппарата Минобороны России, с 2012 г. включены данные о гражданских служащих МВД России по центральному аппарату и территориальным органам.

Информация о составе работников, замещавших государственные (муниципальные) должности и должности государственной гражданской (муниципальной) службы, подготовлена по итогам федерального государственного статистического наблюдения на 1 октября 2016 года. Указанное наблюдение с 2015 г. проводится один раз в три года.

Сведения об общей численности работников, занятых в государственных органах, органах местного самоуправления и избирательных комиссиях муниципальных образований, приведены в целом по субъекту, ветвям власти, уровням управления, группировкам органов местного самоуправления.

В группировках государственных органов по показателям численности работников и состава лиц, замещавших государственные (муниципальные) должности и должности государственной гражданской (муниципальной) службы учтены:

**по органам законодательной власти Российской Федерации – федеральные органы:** Государственная Дума и Совет Федерации Федерального



Собрания Российской Федерации, *органы законодательной (представительной) власти субъектов Российской Федерации;*

**по органам исполнительной власти Российской Федерации** - *федеральные органы:* Аппарат Правительства Российской Федерации, федеральные министерства и ведомства и их территориальные органы, *органы исполнительной власти субъектов Российской Федерации;*

**по органам судебной власти и прокуратуры Российской Федерации** – *федеральные:* Конституционный Суд Российской Федерации, Верховный Суд Российской Федерации, суды общей юрисдикции в субъектах Российской Федерации, Высший Арбитражный Суд Российской Федерации (до 2014 г.) и арбитражные суды в субъектах Российской Федерации, Судебный департамент при Верховном Суде Российской Федерации, Генеральная прокуратура Российской Федерации и органы прокуратуры в субъектах Российской Федерации (включая транспортные и специализированные), Следственный комитет Российской Федерации и его следственные управления (отделы) в субъектах Российской Федерации, Судебный департамент при Верховном Суде Российской Федерации и его территориальные управления (отделы), *органы судебной власти субъектов Российской Федерации:* конституционные (уставные) суды субъектов Российской Федерации, с 2000 г. - мировые судьи и аппараты, обеспечивающие их деятельность;

**по другим государственным органам Российской Федерации** - *федеральные:* Счетная палата Российской Федерации, Центральная избирательная комиссия Российской Федерации, Аппарат Уполномоченного по правам человека, *аналогичные органы субъектов Российской Федерации.*

В соответствии со статьей 34 Федерального закона от 6 октября 2003 г. № 131-ФЗ «Об общих принципах организации местного самоуправления в Российской Федерации», вступившего в силу с 1 января 2006 г., учтены:

*представительные органы муниципальных образований*, в состав которых входят депутаты, избираемые на муниципальных выборах, а также главы поселений, входящие в состав муниципального района;

*исполнительно-распорядительные органы муниципальных образований*: местные администрации и исполнительные органы по различным направлениям деятельности;

*контрольно-счетные органы муниципальных образований*: органы, осуществляющие контроль за исполнением местного бюджета (контрольно-счетные палаты, ревизионные комиссии и другие);

*иные органы местного самоуправления*, предусмотренные уставом муниципального образования и обладающие собственными полномочиями по решению вопросов местного значения;

*избирательные комиссии муниципальных образований*, которые организуют подготовку и проведение муниципальных выборов.

В таблицах для объединенных (по выполняемым функциям) группировок государственных органов и органов местного самоуправления используются термины:

*законодательные органы* - группировка включает органы законодательной власти Российской Федерации (федеральные и субъектов Российской Федерации) и представительные органы муниципальных образований;

*исполнительные органы* – группировка включает органы исполнительной власти Российской Федерации (федеральные и субъектов Российской Федерации) и

местные администрации (исполнительно-распорядительные органы муниципальных образований);

*другие* – другие государственные органы Российской Федерации и субъектов Российской Федерации (образованные в соответствии с Конституцией Российской Федерации и нормативными правовыми актами субъектов Российской Федерации для решения вопросов государственного значения), контрольно-счетные органы муниципальных образований, иные органы местного самоуправления и избирательные комиссии муниципальных образований (образованные в соответствии с нормативными правовыми актами субъектов Российской Федерации и местного самоуправления для решения вопросов местного значения).

Данные о составе работников, замещавших должности государственной гражданской и муниципальной службы, представлены по ветвям власти, по кругу государственных (федеральных и субъектов Российской Федерации) и муниципальных органов, в которых на дату учета была введена государственная гражданская и муниципальная служба, в соответствии с федеральными законами от 27.07.04 № 79-ФЗ «О государственной гражданской службе Российской Федерации» и от 02.03.07 № 25-ФЗ «О муниципальной службе в Российской Федерации». Данные по федеральным органам исполнительной власти приведены с учетом сведений о гражданских служащих центральных аппаратов Министерства внутренних дел Российской Федерации, Министерства обороны Российской Федерации, других органов, обеспечивающих правопорядок и охрану безопасности государства.

В наименованиях таблиц для характеристики лиц (работников), замещавших государственные (муниципальные) должности и должности гражданской (муниципальной) службы, используется термин *работники государственной гражданской и муниципальной службы*.

На должностях категории **государственные должности Российской Федерации** в соответствии с Указом Президента Российской Федерации от 11.01.95 № 32 «О государственных должностях Российской Федерации» учтены лица, замещавшие государственные должности, установленные Конституцией Российской Федерации, федеральными законами (федеральные государственные должности), конституциями, уставами субъектов Российской Федерации для непосредственного исполнения полномочий государственных органов. Это должности руководителей (первых лиц) высших государственных органов Российской Федерации и государственных органов субъектов Российской Федерации (по органам *законодательной власти* - должности председателей палат, комитетов (комиссий) палат Федерального Собрания Российской Федерации и их заместителей, членов комитетов (комиссий) палат Федерального Собрания Российской Федерации, аналогичные должности в законодательных органах субъектов Российской Федерации; по органам *исполнительной власти* - должности федеральных министров, руководителей высших исполнительных органов субъектов Российской Федерации; по органам *судебной власти и прокуратуры* - должности председателей судов всех уровней и их заместителей, Генерального прокурора Российской Федерации, судей; по *другим государственным органам* - должности председателей и их заместителей Счетной палаты и Центральной избирательной комиссии Российской Федерации, Уполномоченного по правам человека в Российской Федерации, аудиторов Счетной палаты Российской Федерации, членов Центральной избирательной комиссии Российской Федерации (на постоянной основе), аналогичные должности в государственных органах субъектов Российской Федерации и другие должности).

Разработка сведений о составе работников, **замещавших должности государственной гражданской службы** по состоянию на 1 октября 2016 г., осуществлялась по категориям и группам должностей в соответствии с Федеральным

законом от 27.07.04 № 79-ФЗ «О государственной гражданской службе Российской Федерации» и Реестром должностей Федеральной гражданской службы, утвержденным Указом Президента Российской Федерации от 31 декабря 2005 г. № 1574, а также реестрами (перечнями) должностей гражданской службы субъектов Российской Федерации, утвержденными соответствующими нормативными правовыми актами субъектов Российской Федерации.

На должностях категории «руководители» учтены лица, замещавшие должности руководителей и заместителей руководителей государственных органов и их структурных подразделений.

На должностях категории «помощники (советники)» учтены лица, замещавшие должности, учреждаемые для содействия лицам, замещающим государственные должности Российской Федерации и субъектов Российской Федерации, руководителям государственных органов субъектов Российской Федерации (первым лицам) в реализации их полномочий и замещаемые на определенный срок, ограниченный сроком полномочий указанных лиц или руководителей.

На должностях категории «специалисты» учтены лица, замещавшие должности, учреждаемые для профессионального обеспечения выполнения государственными органами установленных задач и функций и замещаемые без ограничения срока полномочий (должности начальников и их заместителей отделов в составе служб, департаментов, управлений; референтов; главных федеральных и федеральных инспекторов, главных и ведущих советников, советников; главных и ведущих консультантов, консультантов; главных и ведущих специалистов-экспертов, специалистов-экспертов).

На должностях категории «обеспечивающие специалисты» учтены лица, замещавшие должности, учреждаемые для организационного, информационного,

документационного, финансово-экономического, хозяйственного и иного обеспечения деятельности государственных органов и замещаемые без ограничения срока полномочий (должности главных специалистов 1, 2 и 3 разрядов; ведущих специалистов 1, 2 и 3 разрядов; старших специалистов 1, 2 и 3 разрядов; специалистов 1, 2 и 3 разрядов).

На **муниципальных должностях** учтены лица, замещавшие муниципальные должности: депутаты, члены выборного органа местного самоуправления, выборные должностные лица местного самоуправления, члены избирательных комиссий муниципальных образований, действующих на постоянной основе и являющихся юридическими лицами, с правом решающего голоса.

**Должности муниципальной службы** – это должности в органе местного самоуправления, аппарате избирательной комиссии муниципального образования, которые устанавливаются муниципальными правовыми актами в соответствии с реестром должностей муниципальной службы в субъекте Российской Федерации, утверждаемым законом субъекта Российской Федерации, с установленным кругом обязанностей по обеспечению исполнения полномочий органа местного самоуправления, избирательной комиссии муниципального образования или лица, замещающего муниципальную должность. На *должностях муниципальной службы*, учитывались лица, замещавшие должности муниципальной службы путем заключения трудового договора (должности руководителей муниципальных органов и структурных подразделений этих органов, их заместителей и специалистов всех категорий).

Работники, оформленные в государственном органе или органе местного самоуправления как внутренние совместители или на неполный рабочий день, учитывались как один человек. При наличии на штатных должностях двух работников

учитывались данные о работнике, фактически работавшем взамен отсутствующего ввиду болезни или отпуска по беременности и родам или уходу за ребенком.

Не включались прикомандированные военнослужащие и сотрудники правоохранительных органов, замещавшие должности гражданской службы.

**Число бюджетных учреждений** сформировано по количеству предоставленных бюджетными учреждениями и их обособленными подразделениями отчетов, включая сводные отчеты, предоставленные, например, органами управления образованием субъектов Российской Федерации, муниципальных районов и городов (на подведомственные школы и детские сады).

Отнесение бюджетных учреждений к виду экономической деятельности произведено по основному виду деятельности бюджетного учреждения. Для бюджетных учреждений и органов государственной власти основной вид деятельности устанавливается в соответствии с уставными документами. В случае выполнения ими других видов деятельности основной вид деятельности не изменяется.

**Персонал, занятый научными исследованиями и разработками** – совокупность лиц, чья творческая деятельность, осуществляемая на систематической основе, направлена на увеличение знаний и поиск новых областей применения этих знаний, а также занятых оказанием прямых услуг, связанных с выполнением научных исследований и разработок. В статистике персонал, занятый научными исследованиями и разработками, учитывается как списочный состав работников организаций (соответствующих подразделений высших учебных заведений, промышленных организаций и др.), выполнявших научные исследования и разработки.

В составе персонала, занятого научными исследованиями и разработками, выделяются четыре категории: исследователи, техники, вспомогательный и прочий персонал.

**Исследователи** – работники, профессионально занимавшиеся научными исследованиями и разработками и непосредственно осуществлявшие создание новых знаний, продуктов, методов и систем, а также управление указанными видами. Исследователи обычно имеют законченное высшее профессиональное образование.

**Техники** – работники, участвовавшие в научных исследованиях и разработках и выполнявшие технические функции, как правило, под руководством исследователей.

**Вспомогательный персонал** – работники, выполнявшие вспомогательные функции, связанные с проведением научных исследований и разработок: работники планово-экономических, финансовых подразделений, патентных служб, подразделений научно-технической информации, научно-технических библиотек; рабочие, осуществлявшие монтаж, наладку, обслуживание и ремонт научного оборудования и приборов; рабочие опытных (экспериментальных) производств; лаборанты, не имевшие высшего и среднего профессионального образования.

**Прочий персонал** – работники по хозяйственному обслуживанию, а также выполняющие функции общего характера, связанные с деятельностью организации в целом (работники бухгалтерии, кадровой службы, канцелярии, подразделений материально-технического обеспечения и т.п.).



**4.1. ЧИСЛЕННОСТЬ РАБОТНИКОВ ГОСУДАРСТВЕННЫХ ОРГАНОВ  
И ОРГАНОВ МЕСТНОГО САМОУПРАВЛЕНИЯ ПО ВЕТВЯМ ВЛАСТИ**  
(на конец года)

	Численность работников - всего	в том числе в органах					
		законодательных <sup>1)</sup>	исполнительных	из них		судебной власти и прокуратуры	других
				федеральных	субъектов Российской Федерации и местного самоуправления		
<b>Человек</b>							
Всего работников							
2005	13625	271	11536	4789	6747	1723	95
2010	15404	301	13086	5288	7798	1900	117
2016	18111	218	15642	8701	6941	2124	127
2017	18596	233	16107	9057	7050	2125	131
2018	18404	237	15932	8911	7021	2103	132
<b>В процентах</b>							
Всего работников							
2005	100	2,0	84,7	35,1	49,5	12,6	0,7
2010	100	2,0	84,9	34,3	50,6	12,3	0,8
2016	100	1,2	86,4	48,0	38,3	11,7	0,7
2017	100	1,3	86,6	48,7	37,9	11,4	0,7
2018	100	1,3	86,6	48,4	38,1	11,4	0,7

<sup>1)</sup> Включая органы местного самоуправления с соответствующими функциями.

**4.2. ЧИСЛЕННОСТЬ РАБОТНИКОВ ГОСУДАРСТВЕННОЙ ГРАЖДАНСКОЙ  
И МУНИЦИПАЛЬНОЙ СЛУЖБЫ ПО ПОЛУ И ВЕТВЯМ ВЛАСТИ  
на 1 октября 2016 г.**

	Всего работников, человек	в том числе		В общей численности работников, процентов	
		мужчины	женщины	мужчины	женщины
<b>Численность работников на государственных должностях и должностях гражданской службы</b>	<b>5814</b>	<b>1372</b>	<b>4442</b>	<b>23,6</b>	<b>76,4</b>
из них в органах:					
законодательной власти	84	30	54	35,7	64,3
исполнительной власти	4340	1108	3232	25,5	74,5
судебной власти и прокуратуры	1310	210	1100	16,0	84,0
других государственных органах	80	24	56	30,0	70,0
<b>В федеральных государственных органах</b>	<b>4029</b>	<b>859</b>	<b>3170</b>	<b>21,3</b>	<b>78,7</b>
из них в органах:					
исполнительной власти	2926	671	2255	22,9	77,1
судебной власти и прокуратуры	1103	188	915	17,0	83,0
<b>на региональном уровне</b>	<b>4029</b>	<b>859</b>	<b>3170</b>	<b>21,3</b>	<b>78,7</b>
из них в органах:					
исполнительной власти	2926	671	2255	22,9	77,1
судебной власти и прокуратуры	1103	188	915	17,0	83,0
<b>В государственных органах субъекта Российской Федерации</b>	<b>1785</b>	<b>513</b>	<b>1272</b>	<b>28,7</b>	<b>71,3</b>
в том числе в органах:					
законодательной власти	84	30	54	35,7	64,3
исполнительной власти	1414	437	977	30,9	69,1
судебной власти	207	22	185	10,6	89,4
других государственных органов	80	24	56	30,0	70,0
<b>Численность работников на муниципальных должностях и должностях муниципальной службы</b>	<b>3524</b>	<b>760</b>	<b>2764</b>	<b>21,6</b>	<b>78,4</b>
в том числе в органах:					
представительных местных администрациях (исполнительно-распорядительных органах муниципальных образований)	71	21	50	29,6	70,4
контрольно-счётных	3413	735	2678	21,5	78,5
	40	4	36	10,0	90,0

**4.3. ЧИСЛЕННОСТЬ РАБОТНИКОВ ФЕДЕРАЛЬНОЙ  
ГОСУДАРСТВЕННОЙ ГРАЖДАНСКОЙ СЛУЖБЫ ПО ПОЛУ  
на 1 октября 2016 г.**

	Всего работников, человек	Распределение по полу, процентов	
		мужчины	женщины
<b>Численность работников на государственных должностях и должностях гражданской службы</b>	<b>4029</b>	<b>21,3</b>	<b>78,7</b>
в том числе на:			
государственных должностях Российской Федерации	247	38,1	61,9
должности гражданской службы - всего	3782	20,2	79,8
из них на должностях категорий:			
руководители - всего	614	33,2	66,8
по группам должностей:			
высшие	-	-	-
главные	27	48,1	51,9
ведущие	587	32,5	67,5
помощники (советники) - всего	265	12,5	87,5
по группам должностей:			
высшие	-	-	-
главные	1	-	100
ведущие	264	12,5	87,5
специалисты - всего	2481	19,7	80,3
по группам должностей:			
высшие	-	-	-
главные	-	-	-
ведущие	263	20,9	79,1
старшие	2218	19,6	80,4
обеспечивающие специалисты - всего	422	9,2	90,8
по группам должностей:			
главные	-	-	-
ведущие	3	33,3	66,7
старшие	181	8,3	91,7
младшие	283	9,7	90,3

**4.4. ЧИСЛЕННОСТЬ РАБОТНИКОВ ГОСУДАРСТВЕННОЙ ГРАЖДАНСКОЙ  
СЛУЖБЫ СУБЪЕКТА РОССИЙСКОЙ ФЕДЕРАЦИИ ПО ПОЛУ  
на 1 октября 2016 г.**

	Всего работников, человек	Распределение по полу, процентов	
		мужчины	женщины
<b>Численность работников на государственных должностях и должностях гражданской службы субъекта Российской Федерации</b>	<b>1785</b>	<b>28,7</b>	<b>71,3</b>
в том числе на:			
государственных должностях субъекта Российской Федерации	113	45,1	54,9
должности гражданской службы - всего	1672	27,6	72,4
из них на должностях категорий:			
руководители - всего	554	37,7	62,3
по группам должностей:			
высшие	378	44,7	55,3
главные	173	23,1	76,9
ведущие	3	-	100
помощники (советники) - всего	13	53,8	46,2
по группам должностей:			
высшие	6	66,7	33,3
главные	6	33,3	66,7
ведущие	1	100	-
специалисты - всего	913	24,5	75,5
по группам должностей:			
высшие	-	-	-
главные	329	28,0	72,0
ведущие	560	23,2	76,8
старшие	24	8,3	91,7
обеспечивающие специалисты - всего	192	11,5	88,5
по группам должностей:			
главные	-	-	-
ведущие	102	18,6	81,4
старшие	83	3,6	96,4
младшие	7	-	100

#### 4.5. ЧИСЛЕННОСТЬ РАБОТНИКОВ МУНИЦИПАЛЬНОЙ СЛУЖБЫ ПО ПОЛУ на 1 октября 2016 г.

	Всего работников, человек	Распределение по полу, процентов	
		мужчины	женщины
<b>Численность работников на муниципальных должностях и должностях муниципальной службы - всего</b>	<b>3524</b>	<b>21,6</b>	<b>78,4</b>
в том числе на:			
муниципальных должностях	267	62,2	37,8
должностях муниципальной службы - всего	3257	18,2	81,8
по группам должностей:			
высшие	276	46,4	53,6
главные	485	31,1	68,9
ведущие	606	23,3	76,7
старшие	1511	10,7	89,3
младшие	379	3,2	96,8

#### 4.6. СТРУКТУРА ЧИСЛЕННОСТИ РАБОТНИКОВ ГОСУДАРСТВЕННОЙ ГРАЖДАНСКОЙ И МУНИЦИПАЛЬНОЙ СЛУЖБЫ ПО ВОЗРАСТНЫМ ГРУППАМ на 1 октября 2016 г.

	Всего, человек	распределение по возрасту (лет), процентов				
		до 30	30-39	40-49	50-59	60 и старше
Работники, замещавшие:						
государственные должности Российской Федерации и должности федеральной гражданской службы	4029	24,8	31,3	23,5	17,4	2,9
государственные должности и должности гражданской службы субъекта Российской Федерации	1785	10,5	31,9	28,1	25,2	4,3
муниципальные должности и должности муниципальной службы	3524	9,9	23,4	31,4	29,1	6,1

**4.7. СТРУКТУРА ЧИСЛЕННОСТИ РАБОТНИКОВ ПО СТАЖУ  
ГРАЖДАНСКОЙ И МУНИЦИПАЛЬНОЙ СЛУЖБЫ  
на 1 октября 2016 г.**

	Всего работ-ников, человек	распределение по стажу гражданской, муниципальной службы (лет), процентов					
		до 1 года	от 1 до 5	от 5 до 10	от 10 до 15	от 15 до 25	25 и свыше
Работники, замещавшие: государственные должности Российской Федерации и должности федеральной гражданской службы	4029	7,2	21,4	17,2	17,5	24,0	12,7
государственные должности и должности гражданской службы субъекта Российской Федерации	1785	3,8	12,2	18,0	24,0	29,6	12,4
муниципальные должности и должности муниципальной службы	3524	5,8	16,5	22,7	18,5	24,7	11,7

**4.8. СТРУКТУРА ЧИСЛЕННОСТИ РАБОТНИКОВ ГОСУДАРСТВЕННОЙ  
ГРАЖДАНСКОЙ И МУНИЦИПАЛЬНОЙ СЛУЖБЫ ПО УРОВНЮ ОБРАЗОВАНИЯ  
на 1 октября 2016 г.**

	Всего работни-ков, человек	распределение по образованию, процентов			Справочно: из числа лиц с высшим профессиональ-ным образова-нием имели ученую степень, процентов
		имели профессио-нальное образова-ние		не имели профессио-нального образова-ния	
		высшее	среднее		
Работники, замещавшие: государственные должности Российской Федерации и долж-ности федеральной гражданской службы	4029	93,1	6,3	0,5	0,7
государственные должности и должности гражданской службы субъекта Российской Федерации	1785	99,6	0,4	-	3,1
муниципальные должности и должности муниципальной служ-бы	3524	80,6	18,1	1,3	0,3

#### 4.9. ЧИСЛО БЮДЖЕТНЫХ ОРГАНИЗАЦИЙ ПО ВИДАМ ЭКОНОМИЧЕСКОЙ ДЕЯТЕЛЬНОСТИ И ФОРМАМ СОБСТВЕННОСТИ в 2018 г.

	Всего	в том числе по формам собственности		
		федераль- ная	собствен- ность субъ- ектов Рос- сийской Федерации	муниципаль- ная
<b>Всего</b>	<b>1996</b>	<b>192</b>	<b>352</b>	<b>1452</b>
Сельское, лесное хозяйство, охота, рыболовство и рыбоводство	27	7	20	-
Добыча полезных ископаемых	-	-	-	-
Обрабатывающие производства	... <sup>1)</sup>	-	-	... <sup>1)</sup>
Обеспечение электрической энергией, газом и паром; кондиционирование воздуха	-	-	-	-
Водоснабжение, водоотведение, организация сбора и утилизация отходов, деятельность по ликвидации загрязнений	3	-	-	3
Строительство	... <sup>1)</sup>	... <sup>1)</sup>	-	-
Торговля оптовая и розничная; ремонт автотранспортных средств и мотоциклов	-	-	-	-
Транспортировка и хранение	8	4	3	... <sup>1)</sup>
Деятельность гостиниц и предприятий общественного питания	3	-	3	-
Деятельность в области информации и связи	41	3	31	7
Деятельность финансовая и страховая	-	-	-	-
Деятельность по операциям с недвижимым имуществом	4	... <sup>1)</sup>	-	... <sup>1)</sup>
Деятельность профессиональная, научная и техническая	95	17	28	50
Деятельность административная и сопутствующие дополнительные услуги	7	-	... <sup>1)</sup>	5
Государственное управление и обеспечение военной безопасности, социальное обеспечение	648	120	47	481
Образование	837	20	81	736
Деятельность в области здравоохранения и социальных услуг	128	15	112	... <sup>1)</sup>
Деятельность в области культуры, спорта, организации досуга и развлечений	190	3	25	162
Предоставление прочих видов услуг	3	-	-	3

**4.10. ЧИСЛЕННОСТЬ РАБОТНИКОВ БЮДЖЕТНЫХ УЧРЕЖДЕНИЙ ПО ВИДАМ  
ЭКОНОМИЧЕСКОЙ ДЕЯТЕЛЬНОСТИ И ФОРМАМ СОБСТВЕННОСТИ в 2018 г.**  
(человек)

	Всего	в том числе по формам собственности		
		федераль- ная	собствен- ность субъ- ектов Рос- сийской Федерации	муниципаль- ная
<b>Всего</b>	<b>107103</b>	<b>25753</b>	<b>40558</b>	<b>40792</b>
Сельское, лесное хозяйство, охота, рыболовство и рыбоводство	946	292	654	-
Добыча полезных ископаемых	-	-	-	-
Обрабатывающие производства	... <sup>1)</sup>	-	-	... <sup>1)</sup>
Обеспечение электрической энергией, газом и паром; кондиционирование воздуха	-	-	-	-
Водоснабжение, водоотведение, организация сбора и утилизация отходов, деятельность по ликвидации загрязнений	58	-	-	58
Строительство	... <sup>1)</sup>	... <sup>1)</sup>	-	... <sup>1)</sup>
Торговля оптовая и розничная; ремонт автотранспортных средств и мотоциклов	-	-	-	-
Транспортировка и хранение	775	464	282	... <sup>1)</sup>
Деятельность гостиниц и предприятий общественного питания	68	-	68	-
Деятельность в области информации и связи	625	91	406	127
Деятельность финансовая и страховая	-	-	-	-
Деятельность по операциям с недвижимым имуществом	483	... <sup>1)</sup>	-	... <sup>1)</sup>
Деятельность профессиональная, научная и техническая	2638	712	696	1230
Деятельность административная и сопутствующие дополнительные услуги	336	-	... <sup>1)</sup>	78
Государственное управление и обеспечение военной безопасности, социальное обеспечение	25122	14981	4541	5599
Образование	41612	6648	6220	28744
Деятельность в области здравоохранения и социальных услуг	27808	2080	25673	... <sup>1)</sup>
Деятельность в области культуры, спорта, организации досуга и развлечений	6517	263	1760	4493
Предоставление прочих видов услуг	94	-	-	94



**4.11. ЧИСЛЕННОСТЬ ВРАЧЕЙ ПО КВАЛИФИКАЦИОННЫМ КАТЕГОРИЯМ<sup>1)</sup>**  
(в процентах от общей численности врачей)

	2005	2010	2016	2017	2018
	<b>Всего</b>				
Имеют квалификационную категорию					
высшую	27,8	34,2	43,3	43,6	44,2
первую	30,6	25,0	18,9	17,6	16,5
вторую	13,3	9,6	8,3	8,1	7,6
Имеют сертификат специалиста	86,6	86,9	99,4	99,3	96,9
	<b>Мужчины</b>				
Имеют квалификационную категорию					
высшую	33,3	38,9	53,0	48,4	48,1
первую	26,5	20,5	20,1	15,6	16,0
вторую	12,5	4,7	8,6	6,3	6,3
Имеют сертификат специалиста	84,1	87,0	100	98,8	96,7
	<b>Женщины</b>				
Имеют квалификационную категорию					
высшую	25,5	32,4	39,8	41,9	42,9
первую	32,4	26,7	18,5	18,2	16,7
вторую	13,6	11,6	8,1	8,7	8,0
Имеют сертификат специалиста	87,7	86,8	99,2	99,5	97,0

<sup>1)</sup> В учреждениях системы Минздрава Рязанской области.

#### 4.12. ЧИСЛЕННОСТЬ ВРАЧЕЙ ПО ОТДЕЛЬНЫМ СПЕЦИАЛЬНОСТЯМ (человек)

	2005	2010	2016	2017	2018
<b>Численность врачей - всего</b>	<b>6331</b>	<b>6542</b>	<b>5831</b>	<b>5683</b>	<b>5738</b>
из них:					
терапевтического профиля	1561	1589	1519	1531	1515
хирургического профиля <sup>1)</sup>	563	606	564	550	540
акушеров-гинекологов	372	379	388	373	375
педиатров <sup>2)</sup>	521	494	426	422	417
офтальмологов	144	141	152	153	150
отоларингологов	106	100	102	102	97
неврологов	233	238	231	232	220
психиатров и наркологов	226	221	198	190	194
фтизиатров	78	66	54	48	49
дермато-венерологов	101	110	116	115	109
рентгенологов и радиологов	197	170	170	161	167
врачей по лечебной физкультуре и спортивной медицине	48	41	40	37	43
врачей санитарно-противоэпи- демической группы и врачей по общей гигиене	325	266	194	134	183
стоматологов	369	389	445	435	445

<sup>1)</sup> Без анестезиологов-реаниматологов.

<sup>2)</sup> С учетом детских хирургов, детских эндокринологов, детских онкологов.

#### 4.13. ЧИСЛЕННОСТЬ СРЕДНЕГО МЕДИЦИНСКОГО ПЕРСОНАЛА ПО ОТДЕЛЬНЫМ СПЕЦИАЛЬНОСТЯМ (человек)

	2005	2010	2016	2017	2018
<b>Численность среднего меди- цинского персонала - всего</b>	<b>13953</b>	<b>13117</b>	<b>12655</b>	<b>12104</b>	<b>12336</b>
из них:					
фельдшеры (лечебное дело)	1634	1538	1091	1057	1081
акушерки	716	635	521	496	475
медицинские сестры	9374	8920	8702	8390	8567
лаборанты	316	243	104	83	77
фельдшеры – лаборанты (меди- цинские лабораторные техники)	576	599	675	670	672
рентгенолаборанты	303	297	319	307	323
зубные врачи	261	203	143	131	120

#### 4.14. СРЕДНЕГОДОВАЯ ЧИСЛЕННОСТЬ РАБОТНИКОВ ОБРАЗОВАНИЯ ПО ВИДАМ ДЕЯТЕЛЬНОСТИ

(человек)

	2005	2010	2015	2016
<b>Среднегодовая численность работников -</b> всего	<b>51394</b>	<b>49508</b>	<b>43218</b>	<b>42489</b>
в том числе:				
дошкольное и начальное общее образование	14228	14310	15930	15793
основное общее, среднее (полное) общее, начальное и среднее профессиональное образование	29356	26123	19992	19812
высшее профессиональное образование	7474	8383	6590	6309
образование для взрослых и прочие виды образования	336	692	705	573

#### 4.15. СРЕДНЕГОДОВАЯ ЧИСЛЕННОСТЬ РАБОТНИКОВ ОБРАЗОВАНИЯ ПО ВИДАМ ДЕЯТЕЛЬНОСТИ

(человек)

	2017	2018
<b>Среднегодовая численность работников -</b> всего	<b>42483</b>	<b>42141</b>
в том числе:		
образование общее	27166	27573
дошкольное и начальное общее образование	10601	11505
основное и среднее общее образование	16565	16069
образование профессиональное	10197	9597
профессиональное среднее образование	3541	3707
высшее образование и подготовка кадров высшей квалификации	6657	5890
образование дополнительное	5121	4968

**4.16. РАСПРЕДЕЛЕНИЕ ЧИСЛЕННОСТИ ПЕДАГОГИЧЕСКОГО ПЕРСОНАЛА  
ОРГАНИЗАЦИЙ, ОСУЩЕСТВЛЯЮЩИХ ОБРАЗОВАТЕЛЬНУЮ ДЕЯТЕЛЬНОСТЬ  
ПО ОБРАЗОВАТЕЛЬНЫМ ПРОГРАММАМ ДОШКОЛЬНОГО ОБРАЗОВАНИЯ,  
ПРИСМОТР И УХОД ЗА ДЕТЬМИ, ПО УРОВНЮ ОБРАЗОВАНИЯ  
на конец 2018 г.**

(без внешних совместителей и работников по договорам  
гражданско-правового характера,  
человек)

	Численность педагогического персонала, человек	в том числе имеют образование:			
		высшее профессиональное	из них педагогическое	среднее профессиональное по программам подготовки специалистов среднего звена	из них педагогическое
<b>Педагогический персонал</b>					
- всего	<b>4927</b>	<b>2589</b>	<b>2420</b>	<b>2283</b>	<b>2111</b>
из него:					
воспитатели (включая старших воспитателей)	3954	1886	1760	2024	1880
музыкальные руководители	328	142	121	181	156
учителя - логопеды	328	325	322	2	2
учителя - дефектологи	34	34	28	-	-

#### 4.17. РАСПРЕДЕЛЕНИЕ ЧИСЛЕННОСТИ УЧИТЕЛЕЙ ГОСУДАРСТВЕННЫХ И МУНИЦИПАЛЬНЫХ ДНЕВНЫХ ОБЩЕОБРАЗОВАТЕЛЬНЫХ ОРГАНИЗАЦИЙ ПО УРОВНЮ ОБРАЗОВАНИЯ

(на 20 сентября 2018 г.)

	Численность учителей, человек	из них имеют образование:		
		высшее профессиональное	среднее профессиональное по программе подготовки специалистов среднего звена	среднее профессиональное по программе подготовки квалифицированных рабочих служащих
<b>Учителя - всего</b>	<b>7793</b>	<b>6785</b>	<b>915</b>	<b>21</b>
из них:				
осуществляющие деятельность по реализации программ начального общего образования	2287	1814	452	3

#### 4.18. РАСПРЕДЕЛЕНИЕ ЧИСЛЕННОСТИ ПЕДАГОГИЧЕСКОГО ПЕРСОНАЛА НЕГОСУДАРСТВЕННЫХ ДНЕВНЫХ ОБЩЕОБРАЗОВАТЕЛЬНЫХ ОРГАНИЗАЦИЙ ПО УРОВНЮ ОБРАЗОВАНИЯ И СТАЖУ РАБОТЫ

(на 20 сентября 2018 г.)

	Педагогический персонал - всего, человек	из него: учителя
Численность педагогические работников - всего	93	71
Из общей численности педагогических работников - женщины	83	61
Из общей численности педагогических работников имеют образование:		
высшее профессиональное	78	63
среднее профессиональное по программе подготовки специалистов среднего звена	14	8
из них педагогическое	9	4
Стаж педагогической работы:		
менее 3-х лет	11	5
от 3 до 5 лет	3	2
от 5 до 10 лет	8	8
свыше 10 лет	71	56

**4.19. РАСПРЕДЕЛЕНИЕ ЧИСЛЕННОСТИ ПРЕПОДАВАТЕЛЕЙ  
ГОСУДАРСТВЕННЫХ И МУНИЦИПАЛЬНЫХ ОРГАНИЗАЦИЙ СРЕДНЕГО  
ПРОФЕССИОНАЛЬНОГО ОБРАЗОВАНИЯ ПО УРОВНЮ ОБРАЗОВАНИЯ<sup>1)</sup>**  
(на начало учебного года; человек)

	2005/06	2010/11	2016/17	2017/18	2018/19
<b>Численность преподавателей (штатный персонал)<sup>1)</sup> -</b>					
<b>всего</b>	<b>1286</b>	<b>1040</b>	<b>1051</b>	<b>1070</b>	<b>1155</b>
из них с высшим образованием	1206	1004	1003	1018	1100
из них:					
имеющие ученую степень					
доктора наук	-	-	-	-	1
кандидата наук	16	8	20	26	26
имеющие ученое звание					
профессора	-	-	-	-	1
доцента	-	-	3	3	2

<sup>1)</sup> С 2015/16 учебного года без внешних совместителей и работающих по договорам гражданско-правового характера.

**4.20. РАСПРЕДЕЛЕНИЕ ЧИСЛЕННОСТИ РУКОВОДЯЩИХ РАБОТНИКОВ И  
ПРЕПОДАВАТЕЛЕЙ ГОСУДАРСТВЕННЫХ И МУНИЦИПАЛЬНЫХ ОРГАНИЗАЦИЙ  
СРЕДНЕГО ПРОФЕССИОНАЛЬНОГО ОБРАЗОВАНИЯ ПО ВОЗРАСТНЫМ ГРУППАМ**  
**на начало 2018/19 учебного года**  
(без внешних совместителей и работающих  
по договорам гражданско-правового характера; человек)

	Всего	в том числе в возрасте, лет:					
		до 30	30-39	40-49	50-59	60-64	65 и более
Руководящие работники	332	10	44	74	129	43	32
в том числе:							
директор (начальник образовательного учреждения)	36	-	2	6	12	7	9
Преподаватели	1155	143	192	233	302	137	148

**4.21. РАСПРЕДЕЛЕНИЕ ЧИСЛЕННОСТИ ПРОФЕССОРСКО-  
ПРЕПОДАВАТЕЛЬСКОГО ПЕРСОНАЛА ОБРАЗОВАТЕЛЬНЫХ  
ОРГАНИЗАЦИЙ ВЫСШЕГО ПРОФЕССИОНАЛЬНОГО ОБРАЗОВАНИЯ  
ПО НАЛИЧИЮ УЧЕНОЙ СТЕПЕНИ И УЧЕНОГО ЗВАНИЯ<sup>1)</sup>**  
(на начало учебного года; человек)

	2005/06	2010/11	2016/17	2017/18	2018/19
	<b>Государственные и муниципальные образовательные организации</b>				
<b>Профессорско-преподавательский состав - всего</b>	<b>2269</b>	<b>2552</b>	<b>1758</b>	<b>1732</b>	<b>1644</b>
из них имеют:					
ученую степень					
доктора наук	277	244	237	236	233
кандидата наук	1271	1354	1027	1004	986
ученое звание					
профессора	213	196	149	151	141
доцента	763	816	603	632	634
	<b>Негосударственные образовательные организации</b>				
<b>Профессорско-преподавательский состав – всего</b>	<b>365</b>	<b>360</b>	<b>129</b>	<b>84</b>	<b>57</b>
из них имеют:					
ученую степень					
доктора наук	69	63	19	11	8
кандидата наук	196	195	92	60	41
ученое звание					
профессора	70	52	20	7	5
доцента	158	127	41	33	21

<sup>1)</sup> С 2016/17 учебного года без внешних совместителей и работающих по договорам гражданско-правового характера.

**4.22. РАСПРЕДЕЛЕНИЕ ЧИСЛЕННОСТИ ПРОФЕССОРСКО-  
ПРЕПОДАВАТЕЛЬСКОГО ПЕРСОНАЛА ГОСУДАРСТВЕННЫХ И МУНИЦИПАЛЬНЫХ  
ОБРАЗОВАТЕЛЬНЫХ ОРГАНИЗАЦИЙ ВЫСШЕГО ПРОФЕССИОНАЛЬНОГО  
ОБРАЗОВАНИЯ ПО ДОЛЖНОСТЯМ<sup>1) 2)</sup>**  
(на начало учебного года; человек)

	2005/06	2010/11	2016/17	2017/18	2018/19
			<b>Всего</b>		
<b>Профессорско-преподавательский состав – всего</b>	<b>2269</b>	<b>2552</b>	<b>1758</b>	<b>1732</b>	<b>1701</b>
в том числе по должностям:					
деканы факультетов	38	48	28	28	26
заведующие кафедрами	193	224	138	131	134
профессора	136	185	169	162	167
доценты	749	917	771	754	774
старшие преподаватели	429	504	310	313	309
преподаватели, ассистенты	683	674	335	307	256
			<b>Женщины</b>		
<b>Профессорско-преподавательский состав – всего</b>	<b>1071</b>	<b>1378</b>	<b>963</b>	<b>946</b>	<b>943</b>
в том числе по должностям:					
деканы факультетов	10	13	11	12	12
заведующие кафедрами	55	80	54	51	54
профессора	18	33	48	42	43
доценты	262	440	380	379	402
старшие преподаватели	239	327	225	228	221
преподаватели, ассистенты	482	485	241	210	189
			<b>Мужчины</b>		
<b>Профессорско-преподавательский состав – всего</b>	<b>1198</b>	<b>1174</b>	<b>795</b>	<b>786</b>	<b>758</b>
в том числе по должностям:					
деканы факультетов	28	35	17	16	14
заведующие кафедрами	138	144	84	80	80
профессора	118	152	121	120	124
доценты	487	477	391	375	372
старшие преподаватели	190	177	85	85	88
преподаватели, ассистенты	201	189	94	97	67

<sup>1)</sup> С 2010/11 учебного года без учета численности ректоров, проректоров, директоров филиалов.

<sup>2)</sup> С 2016/17 учебного года без внешних совместителей и работающих по договорам гражданско-правового характера.



**4.23. ЧИСЛЕННОСТЬ ПЕРСОНАЛА, ЗАНЯТОГО НАУЧНЫМИ  
ИССЛЕДОВАНИЯМИ И РАЗРАБОТКАМИ<sup>1)</sup>**

(на конец года; человек)

	Всего	в том числе			
		исследо- ватели	техники	вспомогательный персонал	прочие
Всего					
2005	3311	1207	120	1379	605
2010	2373	1038	69	908	358
2016	2718	1229	57	1127	305
2017	2461	1016	58	1071	316
2018	2516	984	73	1112	347
из них имеют уче- ную степень:					
доктора наук					
2005	23	23	-	-	-
2010	33	31	-	2	-
2016	44	42	-	2	-
2017	30	28	-	2	-
2018	29	25	-	4	-
кандидата наук					
2005	132	132	-	-	-
2010	148	143	1	1	3
2016	184	176	1	6	1
2017	167	161	1	4	1
2018	162	154	-	7	1

<sup>1)</sup> Без учета научно-педагогических работников вузов, выполнявших наряду с педагогической деятельностью научные исследования и разработки.

**4.24. ЧИСЛЕННОСТЬ ПЕРСОНАЛА, ЗАНЯТОГО НАУЧНЫМИ  
ИССЛЕДОВАНИЯМИ И РАЗРАБОТКАМИ, ПО УРОВНЮ ОБРАЗОВАНИЯ**  
(на конец года; человек)

	Всего	из них имеют образование		
		высшее профессио- нальное	среднее про- фессиональное	прочее
<b>Персонал, занятый научными исследованиями и разработками</b>				
2005	3311	1808	642	861
2010	2373	1432	470	471
2016	2718	1867	376	475
2017	2461	1646	371	444
2018	2516	1685	386	445
в том числе:				
исследователи				
2005	1207	1207	-	-
2010	1038	1038	-	-
2016	1229	1229	-	-
2017	1016	1016	-	-
2018	984	984	-	-
техники				
2005	120	12	86	22
2010	69	8	50	11
2016	57	14	22	21
2017	58	18	28	12
2018	73	24	33	16
вспомогательный персонал и прочие				
2005	1984	589	556	839
2010	1266	386	420	460
2016	1432	624	354	454
2017	1387	612	343	432
2018	1459	677	353	429

**4.25. ЧИСЛЕННОСТЬ ИССЛЕДОВАТЕЛЕЙ ПО ОБЛАСТЯМ НАУКИ И ПОЛУ**  
(на конец года; человек)

	Всего	в том числе по областям науки					
		естественные	технические	медицинские	сельскохозяйственные	общественные	гуманитарные
<b>Исследователи:</b>							
2005	1207	19	923	1	264	-	-
мужчины	792	6	646	-	140	-	-
женщины	415	13	277	1	124	-	-
2010	1038	45	738	7	234	12	2
мужчины	668	18	526	5	114	5	-
женщины	370	27	212	2	120	7	2
2016	1229	39	954	6	166	57	7
мужчины	794	13	680	1	67	29	4
женщины	435	26	274	5	99	28	3
2017	1016	33	774	6	159	43	1
мужчины	663	10	565	1	66	20	1
женщины	353	23	209	5	93	23	-
2018	984	45	762	3	128	45	1
мужчины	654	16	565	1	51	20	1
женщины	330	29	197	2	77	25	-
из них имеют ученую степень:							
<b>доктора наук</b>							
2005	23	5	4	-	14	-	-
мужчины	16	2	4	-	10	-	-
женщины	7	3	-	-	4	-	-
2010	31	6	3	3	16	3	-
мужчины	20	4	3	2	11	-	-
женщины	11	2	-	1	5	3	-

КАДРЫ ГОСУДАРСТВЕННЫХ ОРГАНОВ И ОРГАНОВ МЕСТНОГО САМОУПРАВЛЕНИЯ,  
УЧРЕЖДЕНИЙ ЗДРАВООХРАНЕНИЯ, ОБРАЗОВАНИЯ, НАУКИ

Продолжение табл. 4.25.

	Всего	в том числе по областям науки:					
		естественные	технические	медицинские	сельскохозяйственные	общественные	гуманитарные
2016	42	3	7	-	17	12	3
мужчины	33	2	7	-	13	9	2
женщины	9	1	-	-	4	3	1
2017	28	1	4	-	15	7	1
мужчины	23	-	4	-	12	6	1
женщины	5	1	-	-	3	1	-
2018	25	3	3	-	11	7	1
мужчины	20	1	3	-	9	6	1
женщины	5	2	-	-	2	1	-
<b>кандидата наук</b>							
2005	132	6	51	-	75	-	-
мужчины	88	2	49	-	37	-	-
женщины	44	4	2	-	38	-	-
2010	143	22	39	2	72	7	1
мужчины	91	11	38	2	35	5	-
женщины	52	11	1	-	37	2	1
2016	176	19	60	1	58	34	4
мужчины	108	8	58	1	25	14	2
женщины	68	11	2	-	33	20	2
2017	161	19	57	1	57	27	-
мужчины	98	7	54	1	25	11	-
женщины	63	12	3	-	32	16	-
2018	154	20	52	1	51	30	-
мужчины	93	8	49	1	24	11	-
женщины	61	12	3	-	27	19	-

## **ДВИЖЕНИЕ РАБОТНИКОВ ОРГАНИЗАЦИЙ, ИСПОЛЬЗОВАНИЕ РАБОЧЕГО ВРЕМЕНИ, ТРУДОВАЯ МИГРАЦИЯ**

---

Информация о движении работников организаций, использовании рабочего времени, подготовлена на основе сведений, полученных статистическими органами от организаций. Информация о внешней трудовой миграции проводится по данным Министерства внутренних дел Российской Федерации.

В численность **принятых** работников включаются лица, зачисленные в отчетном периоде в организацию приказом (распоряжением) о приеме на работу, переведенные на работу из другой организации (юридического лица или обособленного подразделения). В численность **выбывших** включаются все работники, оставившие в отчетном периоде работу независимо от оснований, уход или перевод которых оформлен приказом (распоряжением).

**Численность требуемых работников на вакантные рабочие места** – количество работников, которых предполагается принять на вакантные рабочие места.

В численность **работников, работавших неполное рабочее время по инициативе работодателя**, включаются работники списочного состава, работавшие в отчетном периоде неполное рабочее время по инициативе работодателя в соответствии со статьей 74 Трудового кодекса Российской Федерации.

В численность **работников, работавших неполное рабочее время по соглашению между работником и работодателем**, включаются работники списочного состава, работавшие в режиме неполного рабочего дня (недели), установленного как при приеме на работу, так и переведенные с согласия работника на неполное рабочее время.

В численность **работников, находившихся в простое по вине работодателя и по причинам, не зависящим от работодателя и работника**, включаются работники списочного состава, находившиеся в простое полный рабочий день по причинам: не обеспечение работников необходимым оборудованием,

инструментами, технической документацией, объемом работ, необходимыми для исполнения трудовых обязанностей, невыполнение договорных обязательств перед партнерами, приведшее к срыву графика поставки сырья или вывоза готовой продукции со склада, обстоятельства непредвиденного характера, например, аварии или перебои в подаче воды, тепла, электроэнергии, стихийные бедствия и т.п.

**В численность работников, которым были предоставлены отпуска без сохранения заработной платы по заявлению работника**, включаются работники списочного состава, которым были предоставлены по их письменному заявлению отпуска без сохранения заработной платы по семейным обстоятельствам или другим уважительным причинам, в случаях, предусмотренных законодательством Российской Федерации либо коллективным договором, а также неоплаченные отпуска по инициативе работодателя.

Информация о **численности работников и потребности организаций в работниках для замещения вакантных рабочих мест** по профессиональным группам получена по данным выборочного обследования, проведенного по состоянию на 31 октября 2018 г. Обследованием было охвачено 454 организации большинства видов экономической деятельности (без субъектов малого предпринимательства и без организаций с численностью менее 15 человек), кроме финансовой деятельности, государственного управления и обеспечения военной безопасности; социального страхования; деятельности общественных объединений и экстерриториальных организаций. Результаты обследования распространены на генеральную совокупность.

В списочную численность работников включались наемные работники, работавшие по трудовому договору и выполнявшие постоянную, временную или сезонную работу, а также работавшие собственники организаций, получавшие заработную плату в данной организации. Не включались: работавшие в качестве

совместителей, принятых из других организаций (внешние совместители); выполнявшие работы по договорам подряда и другим договорам гражданско-правового характера; находившиеся в отпуске по беременности и родам или в отпуске по уходу за ребенком.

При формировании сведений о «Потребности в работниках для заполнения вакантных рабочих мест» учитывались вакантные рабочие места, освободившиеся в случае увольнения сотрудников, ухода в отпуск по беременности и родам или в отпуск по уходу за ребенком, а также вновь созданные рабочие места, на которые планировалось принять работников в течение 30 дней после отчетного периода.

В разделе приведены данные о численности и составе иностранных граждан, осуществлявших трудовую деятельность в Рязанской области. Информация разработана Министерством внутренних дел Российской Федерации (до 2016 г. – Федеральной миграционной службой).

С 1 января 2015 г. изменен порядок осуществления трудовой деятельности иностранными гражданами.

Согласно методологическим пояснениям Управления внутренних дел Российской Федерации:

**Численность иностранных граждан, получивших разрешение на работу,** включает численность иностранных граждан, которые прибыли в Российскую Федерацию в порядке, требующем получения визы, в рамках квоты; квалифицированных специалистов; высококвалифицированных специалистов; иностранных граждан, обучающихся в Российской Федерации по очной форме в профессиональной образовательной организации или образовательной организации высшего образования по основной профессиональной образовательной программе, имеющей государственную аккредитацию; иностранных граждан, прибывших для

работы в организациях, зарегистрированных в государствах - членах ВТО и получивших разрешение на работу.

**Численность иностранных граждан, получивших патент**, включает численность иностранных граждан, прибывших в Российскую Федерацию в порядке, не требующем получения визы, и получивших патент, подтверждающий право на временное осуществление на территории субъекта Российской Федерации трудовой деятельности у физических и юридических лиц, индивидуальных предпринимателей и иных лиц, чья деятельность подлежит регистрации. В численность иностранных граждан, получивших патент, включается численность иностранных граждан, переоформивших патент.

В сведения об иностранных гражданах не включаются граждане Республики Беларусь, в отношении которых порядок регулирования привлечения иностранной рабочей силы не применяется. Граждане Республики Армения, Республики Казахстан, Киргизской Республики также осуществляют трудовую деятельность без разрешительных документов (разрешений на работу, патентов). По данным странам приведена численность по тем гражданам, которым выдается разрешение на работу или патент (являются высококвалифицированными специалистами или студентами, работающими во время обучения).



## ПРИЕМ И ВЫБЫТИЕ РАБОТНИКОВ ОРГАНИЗАЦИЙ

### 5.1. ПРИЕМ И ВЫБЫТИЕ РАБОТНИКОВ ПО ВИДАМ ЭКОНОМИЧЕСКОЙ ДЕЯТЕЛЬНОСТИ.<sup>1)</sup>

(в течение года; человек)

	2017		2018	
	Принято работников	Выбыло работников	Принято работников	Выбыло работников
<b>Всего</b>	<b>55249</b>	<b>57349</b>	<b>56258</b>	<b>61176</b>
Сельское, лесное хозяйство, охота, рыболовство и рыбоводство	3102	3193	3328	3503
Добыча полезных ископаемых	178	273	187	285
Обрабатывающие производства	13044	13628	12753	14962
Обеспечение электрической энергией, газом и паром; кондиционирование воздуха	1899	1841	1537	1860
Водоснабжение; водоотведение, организация сбора и утилизации отходов, деятельность по ликвидации загрязнений	257	454	342	350
Строительство	989	1506	2263	2017
Торговля оптовая и розничная; ремонт автотранспортных средств и мотоциклов	8428	8457	8556	9122
Транспортировка и хранение	3231	3805	3218	4063
Деятельность гостиниц и предприятий общественного питания	511	536	560	583
Деятельность в области информации и связи	2130	1757	2201	2328
Деятельность финансовая и страховая	1548	1633	1944	2185
Деятельность по операциям с недвижимым имуществом	367	556	295	315
Деятельность профессиональная, научная и техническая	813	772	1056	1043
Деятельность административная и сопутствующие дополнительные услуги	542	641	566	570
Государственное управление и обеспечение военной безопасности; социальное обеспечение	5147	4514	4022	4220
Образование	7239	7429	7334	6912
Деятельность в области здравоохранения и социальных услуг	3980	4472	4302	4805
Деятельность в области культуры, спорта, организации досуга и развлечений	1571	1659	1598	1794
Предоставление прочих видов услуг	273	223	196	259

<sup>1)</sup> Здесь и в табл. 5.3 - 5.7 без субъектов малого предпринимательства и организаций с численностью работников до 15 человек.

## 5.2. ПРИЕМ И ВЫБИТИЕ РАБОТНИКОВ ПО ВИДАМ ЭКОНОМИЧЕСКОЙ ДЕЯТЕЛЬНОСТИ в 2018 г.

(человек)

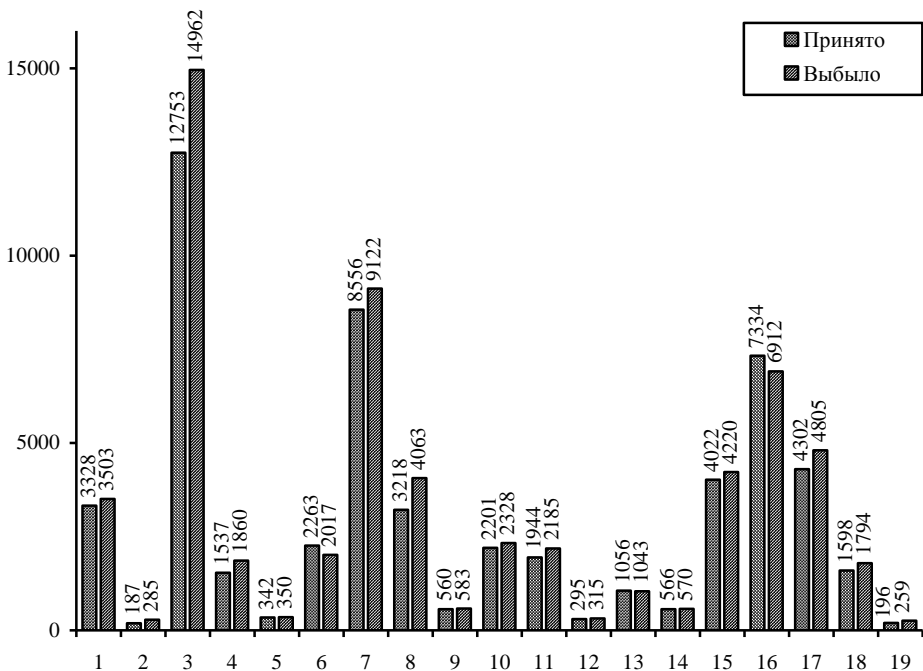

1. Сельское, лесное хозяйство, охота, рыболовство и рыбоводство
2. Добыча полезных ископаемых
3. Обрабатывающие производства
4. Обеспечение электрической энергией, газом и паром; кондиционирование воздуха
5. Водоснабжение; водоотведение, организация сбора и утилизации отходов, деятельность по ликвидации загрязнений
6. Строительство
7. Торговля оптовая и розничная; ремонт автотранспортных средств и мотоциклов
8. Транспортировка и хранение
9. Деятельность гостиниц и предприятий общественного питания
10. Деятельность в области информации и

- связи
11. Деятельность финансовая и страховая
12. Деятельность по операциям с недвижимым имуществом
13. Деятельность профессиональная, научная и техническая
14. Деятельность административная и сопутствующие дополнительные услуги
15. Государственное управление и обеспечение военной безопасности; социальное обеспечение
16. Образование
17. Деятельность в области здравоохранения и социальных услуг
18. Деятельность в области культуры, спорта, организации досуга и развлечений
19. Предоставление прочих видов услуг

### 5.3. ВЫБЫТИЕ РАБОТНИКОВ ПО ОТДЕЛЬНЫМ ПРИЧИНАМ ПО ВИДАМ ЭКОНОМИЧЕСКОЙ ДЕЯТЕЛЬНОСТИ.

(в течение года; человек)

	2017		2018	
	По соб- ственному желанию	В связи с сокраще- нием	По соб- ственному желанию	В связи с сокраще- нием
<b>Всего</b>	<b>47811</b>	<b>1209</b>	<b>49640</b>	<b>1376</b>
в том числе:				
Сельское, лесное хозяйство, охота, рыболов- ство и рыбоводство	2841	8	2899	131
Добыча полезных ископаемых	203	50	203	2
Обрабатывающие производства	11399	374	12325	298
Обеспечение электрическое энергией, газом и паром; кондиционирование воздуха	1326	31	1211	54
Водоснабжение; водоотведение, организация сбора и утилизации отходов, деятельность по ликвидации загрязнений	361	51	200	14
Строительство	1471	1	1751	114
Торговля оптовая и розничная; ремонт авто- транспортных средств и мотоциклов	7829	9	8601	34
Транспортировка и хранение	3094	152	3190	132
Деятельность гостиниц и предприятий обще- ственного питания	530	-	565	1
Деятельность в области информации и связи	1361	20	1638	32
Деятельность финансовая и страховая	1239	67	1545	19
Деятельность по операциям с недвижимым имуществом	406	32	282	2
Деятельность профессиональная, научная и техническая	633	10	638	12
Деятельность административная и сопутствующие дополнительные услуги	435	23	372	23
Государственное управление и обеспечение во- енной безопасности; социальное обеспечение	3128	192	3272	136
Образование	6042	86	5378	166
Деятельность в области здравоохранения и со- циальных услуг	4184	80	4038	191
Деятельность в области культуры, спорта, орга- низации досуга и развлечений	1125	22	1306	11
Предоставление прочих видов услуг	204	1	226	4

**5.4. ПРИЕМ И ВЫБЫТИЕ РАБОТНИКОВ  
ПО МУНИЦИПАЛЬНЫМ ОБРАЗОВАНИЯМ РЯЗАНСКОЙ ОБЛАСТИ**  
(в течение года; человек)

	Принято работников		Выбыло работников	
	2017	2018	2017	2018
<b>Всего по области</b>	<b>55249</b>	<b>56258</b>	<b>57349</b>	<b>61176</b>
г. Рязань	37186	37462	37898	41013
г. Касимов	1284	1037	1291	1178
г. Сасово	1005	975	1168	1116
г. Скопин	810	803	955	918
районы области:				
Алекسانдро-Невский	341	301	329	361
Ермишинский	101	148	136	126
Захаровский	249	262	300	284
Кадомский	82	109	101	108
Касимовский	675	734	763	701
Клепиковский	405	580	418	619
Кораблинский	329	311	360	448
Милославский	165	196	197	209
Михайловский	1021	973	1129	1348
Пителинский	71	293	56	221
Пронский	1186	872	1101	1343
Пуятинский	107	131	112	152
Рыбновский	1980	2162	2010	1996
Рязский	1243	1248	1156	1286
Рязанский	2242	3081	2264	2719
Сапожковский	79	111	76	162
Сараевский	556	583	746	581
Сасовский	301	355	364	367
Скопинский	536	562	713	579
Спасский	1051	763	863	1042
Старожиловский	367	385	383	394
Ухоловский	163	169	120	167
Чучковский	85	160	96	161
Шацкий	405	449	582	434
Шилловский	1224	1043	1662	1143

**5.5. ЧИСЛЕННОСТЬ ТРЕБУЕМЫХ РАБОТНИКОВ НА ВАКАНТНЫЕ  
РАБОЧИЕ МЕСТА ПО ВИДАМ ЭКОНОМИЧЕСКОЙ ДЕЯТЕЛЬНОСТИ.**

(на конец года)

	2017		2018	
	Человек	В процентах к списочной численности работников	Человек	В процентах к списочной численности работников
<b>Всего</b>	<b>5547</b>	<b>2,2</b>	<b>5318</b>	<b>2,1</b>
в том числе:				
Сельское, лесное хозяйство, охота, рыболовство и рыбоводство	166	1,8	230	2,5
Добыча полезных ископаемых	107	19,1	-	-
Обрабатывающие производства	394	0,7	496	0,9
Обеспечение электрической энергией, газом и паром; кондиционирование воздуха	269	2,1	345	2,7
Водоснабжение; водоотведение, организация сбора и утилизации отходов, деятельность по ликвидации загрязнений	18	1,1	67	3,7
Строительство	-	-	2	-
Торговля оптовая и розничная; ремонт автотранспортных средств и мотоциклов	210	1,2	207	1,2
Транспортировка и хранение	858	5,1	481	2,9
Деятельность гостиниц и предприятий общественного питания	33	3,2	14	1,4
Деятельность в области информации и связи	320	5,0	217	3,3
Деятельность финансовая и страховая	109	1,6	143	2,1
Деятельность по операциям с недвижимым имуществом	98	7,4	23	2,0
Деятельность профессиональная, научная и техническая	185	3,7	183	3,6
Деятельность административная и сопутствующие дополнительные услуги	162	6,8	130	6,0
Государственное управление и обеспечение военной безопасности; социальное обеспечение	1530	5,7	1540	5,8
Образование	457	1,0	527	1,2
Деятельность в области здравоохранения и социальных услуг	551	1,8	633	2,1
Деятельность в области культуры, спорта, организации досуга и развлечений	77	1,2	72	1,1
Предоставление прочих видов услуг	3	0,4	8	1,2

**5.6. СПИСОЧНАЯ ЧИСЛЕННОСТЬ РАБОТНИКОВ И ПОТРЕБНОСТЬ ОРГАНИЗАЦИЙ  
В РАБОТНИКАХ ДЛЯ ЗАМЕЩЕНИЯ ВАКАНТНЫХ РАБОЧИХ МЕСТ  
ПО ПРОФЕССИОНАЛЬНЫМ ГРУППАМ на 31 октября 2018 г.**  
(по данным выборочного обследования организаций)

	Списочная численность работников - всего, человек	Потребность в работниках для замещения вакантных рабочих мест, человек	Удельный вес потребности для замещения вакантных рабочих мест в общем числе рабочих мест <sup>1)</sup> , процентов
<b>Всего специалистов</b>	<b>192900</b>	<b>3636</b>	<b>1,8</b>
<b>Руководители</b>	<b>17975</b>	<b>103</b>	<b>0,6</b>
<b>Специалисты высшего уровня квалифика- ции</b>	<b>48913</b>	<b>1071</b>	<b>2,1</b>
Специалисты в области науки и техники	10972	193	1,7
Специалисты в области здравоохранения	5422	410	7
Специалисты в области образования	19239	252	1,3
Специалисты в сфере бизнеса и админи- стрирования	6057	111	1,8
Специалисты по информационно- коммуникационным технологиям (ИКТ)	2633	28	1,0
Специалисты в области права, гуманитар- ных областей и культуры	4590	78	1,7
<b>Специалисты среднего уровня квалифика- ции</b>	<b>23318</b>	<b>497</b>	<b>2,1</b>
Специалисты-техники в области науки и техники	7133	84	1,2
Средний медицинский персонал здраво- охранения	12435	320	2,5
Средний специальный персонал по эконо- мической и административной деятельности	1816	68	3,6
Средний специальный персонал в области правовой, социальной работы, культуры, спорта и родственных занятий	1642	13	0,8
Специалисты-техники в области информа- ционно-коммуникационных технологий (ИКТ)	292	13	4,3

ДВИЖЕНИЕ РАБОТНИКОВ ОРГАНИЗАЦИЙ, ИСПОЛЬЗОВАНИЕ РАБОЧЕГО ВРЕМЕНИ,  
ТРУДОВАЯ МИГРАЦИЯ

Продолжение табл. 5.6.

	Списочная численность работников - всего, человек	Потребность в работниках для замещения вакантных рабочих мест, человек	Удельный вес потребности в работниках для замещения вакантных рабочих мест в общем числе рабочих мест <sup>1)</sup> , процентов
<b>Служащие, занятые подготовкой и оформлением документации, учетом и обслуживанием</b>	<b>7076</b>	<b>241</b>	<b>3,3</b>
Служащие общего профиля и обслуживающие офисную технику	1391	9	0,6
Служащие сферы обслуживания населения	1686	125	6,9
Служащие в сфере обработки числовой информации и учета материальных ценностей	2040	3	0,1
Другие офисные служащие	1959	105	5,1
<b>Работники сферы обслуживания и торговли, охраны граждан и собственности</b>	<b>15261</b>	<b>342</b>	<b>2,2</b>
Работники сферы индивидуальных услуг	3320	65	1,9
Продавцы	6954	208	2,9
Работники, оказывающие услуги по индивидуальному уходу	2831	35	1,2
Работники служб, осуществляющих охрану граждан и собственности	2156	34	1,6
<b>Квалифицированные работники сельского и лесного хозяйства, рыбоводства и рыболовства</b>	<b>1190</b>	<b>36</b>	<b>2,9</b>
Товарные производители огородных, плодовых и полевых культур	125	24	16,1
Товарные производители продукции животноводства	1022	1	0,1
Товарные производители смешанной растениеводческой и животноводческой продукции	-	-	-
Лесоводы и работники родственных занятий	43	11	20,4
Работники рыбоводства и рыболовства, охотники-стрелки и охотники-трапперы	-	-	-

ДВИЖЕНИЕ РАБОТНИКОВ ОРГАНИЗАЦИЙ, ИСПОЛЬЗОВАНИЕ РАБОЧЕГО ВРЕМЕНИ,  
ТРУДОВАЯ МИГРАЦИЯ

Продолжение табл. 5.6.

	Списочная численность работников - всего, человек	Потребность в работниках для замещения вакантных рабочих мест, человек	Удельный вес потребности в работниках для замещения вакантных рабочих мест в общем числе рабочих мест <sup>1)</sup> , процентов
<b>Квалифицированные рабочие промышленности, строительства, транспорта и рабочие родственных занятий</b>	<b>30251</b>	<b>617</b>	<b>2,0</b>
Рабочие, занятые в строительстве, и рабочие родственных занятий (за исключением электриков)	5449	95	1,7
Рабочие, занятые в металлообрабатывающем и машиностроительном производстве, механики и ремонтники	13189	230	1,7
Рабочие, занятые изготовлением прецизионных инструментов и приборов, рабочие художественных промыслов и полиграфического производства	337	3	0,9
Рабочие в области электротехники и электроники	6381	135	2,1
Рабочие пищевой, деревообрабатывающей, текстильной и швейной промышленности и рабочие родственных занятий	4894	155	3,1
<b>Операторы производственных установок и машин, сборщики и водители</b>	<b>25455</b>	<b>344</b>	<b>1,3</b>
Операторы промышленных установок и стационарного оборудования	9745	155	1,6
Сборщики	2328	15	0,6
Водители и операторы подвижного оборудования	13382	174	1,3



ДВИЖЕНИЕ РАБОТНИКОВ ОРГАНИЗАЦИЙ, ИСПОЛЬЗОВАНИЕ РАБОЧЕГО ВРЕМЕНИ,  
ТРУДОВАЯ МИГРАЦИЯ

Продолжение табл. 5.6.

	Списочная численность работников - всего, человек	Потребность в работниках для замещения вакантных рабочих мест, человек	Удельный вес потребности в работниках для замещения вакантных рабочих мест в общем числе рабочих мест <sup>1)</sup> , процентов
<b>Неквалифицированные рабочие</b>	<b>23461</b>	<b>386</b>	<b>1,6</b>
Уборщики и прислуга	9751	169	1,7
Неквалифицированные рабочие сельского и лесного хозяйства, рыбоводства и рыболовства	1915	3	0,2
Неквалифицированные рабочие, занятые в горнодобывающей промышленности, строительстве, обрабатывающей промышленности и на транспорте	4026	87	2,1
Помощники в приготовлении пищи	729	24	3,2
Уличные торговцы и другие неквалифицированные работники, оказывающие различные уличные услуги	-	-	-
Неквалифицированные работники по сбору мусора и другие неквалифицированные работники	7040	103	1,4

<sup>1)</sup> Общее число рабочих мест равно сумме численности работников списочного состава и числа вакантных рабочих мест.

## ИСПОЛЬЗОВАНИЕ РАБОЧЕГО ВРЕМЕНИ

### 5.7. ЧИСЛЕННОСТЬ РАБОТНИКОВ ОРГАНИЗАЦИЙ, РАБОТАВШИХ НЕПОЛНОЕ РАБОЧЕЕ ВРЕМЯ, ПО ВИДАМ ЭКОНОМИЧЕСКОЙ ДЕЯТЕЛЬНОСТИ в 2018 г. (человек)

	Численность работников, работавших неполное рабочее время		Находились в простое по вине работодателя и по причинам, не зависящим от работодателя и работника	Имели отпуск без сохранения заработной платы по заявлению работника
	по инициативе работодателя	по соглашению между работником и работодателем		
<b>Всего</b>	-	<b>5300</b>	<b>200</b>	<b>16236</b>
в том числе:				
Сельское, лесное хозяйство, охота, рыболовство и рыбоводство	-	54	-	492
Добыча полезных ископаемых	-	20	-	83
Обрабатывающие производства	-	830	165	8457
Обеспечение электрической энергией, газом и паром; кондиционирование воздуха	-	49	-	593
Водоснабжение; водоотведение, организация сбора и утилизации отходов, деятельность по ликвидации загрязнений	-	11	3	53
Строительство	-	26	-	923
Торговля оптовая и розничная; ремонт автотранспортных средств и мотоциклов	-	296	1	1061
Транспортировка и хранение	-	783	21	852
Деятельность гостиниц и предприятий общественного питания	-	311	4	288
Деятельность в области информации и связи	-	85	1	240
Деятельность финансовая и страховая	-	200	2	480
Деятельность по операциям с недвижимым имуществом	-	50	-	75
Деятельность профессиональная, научная и техническая	-	98	-	248
Деятельность административная и сопутствующие дополнительные услуги	-	52	3	194
Государственное управление и обеспечение военной безопасности; социальное обеспечение	-	127	-	401
Образование	-	1190	-	744
Деятельность в области здравоохранения и социальных услуг	-	707	-	861
Деятельность в области культуры, спорта, организации досуга и развлечений	-	386	-	149
Предоставление прочих видов услуг	-	25	1	43

## ТРУДОВАЯ МИГРАЦИЯ

### 5.8. ЧИСЛЕННОСТЬ ИНОСТРАННЫХ ГРАЖДАН, ИМЕЮЩИХ ДЕЙСТВУЮЩЕЕ РАЗРЕШЕНИЕ НА РАБОТУ, ПО ВОЗРАСТНЫМ ГРУППАМ И ПОЛУ

в 2018 г.

(на конец года)

	Человек			В процентах к итогу		
	всего	в том числе		всего	в том числе	
		мужчины	женщины		мужчины	женщины
<b>Всего</b>	<b>1179</b>	<b>726</b>	<b>453</b>	<b>100</b>	<b>100</b>	<b>100</b>
в том числе в возрасте, лет:						
18-29	601	377	224	51,0	51,9	49,4
30-39	373	220	153	31,6	30,3	33,8
40-49	150	94	56	12,7	12,9	12,4
50-54	38	24	14	3,2	3,3	3,1
55-59	13	8	5	1,1	1,1	1,1
60 и старше	4	3	1	0,3	0,4	0,2

### 5.9. ЧИСЛЕННОСТЬ ИНОСТРАННЫХ ГРАЖДАН, ИМЕВШИХ ДЕЙСТВУЮЩИЙ ПАТЕНТ, ПО ВОЗРАСТНЫМ ГРУППАМ И ПОЛУ

в 2018 г.

(на конец года)

	Человек			В процентах к итогу		
	всего	в том числе		всего	в том числе	
		мужчины	женщины		мужчины	женщины
<b>Всего</b>	<b>18522</b>	<b>16535</b>	<b>1987</b>	<b>100</b>	<b>100</b>	<b>100</b>
в том числе в возрасте, лет:						
18-29	7739	7132	607	41,8	43,1	30,5
30-39	5537	4839	698	29,9	29,3	35,1
40-49	3624	3108	516	19,6	18,8	26,0
50-54	1061	948	113	5,7	5,7	5,7
55-59	461	415	46	2,5	2,5	2,3
60 и старше	100	93	7	0,5	0,6	0,4

**5.10. ЧИСЛЕННОСТЬ ИНОСТРАННЫХ ГРАЖДАН, ОСУЩЕСТВЛЯВШИХ  
ТРУДОВУЮ ДЕЯТЕЛЬНОСТЬ В РЯЗАНСКОЙ ОБЛАСТИ**

**в 2018 г.**

(человек)

	2016	2017	2018
<b>На конец года</b>			
Численность иностранных граждан, имевших действующее разрешение на работу	626	1236	1179
Численность иностранных граждан - квалифицированных специалистов, имевших действующее разрешение на работу	43	158	60
Численность иностранных граждан - высококвалифицированных специалистов, имевших действующее разрешение на работу	83	68	42
<b>В течение года</b>			
Численность иностранных граждан, получивших патент на осуществление трудовой деятельности	3448	3457	3642

## **УСЛОВИЯ ТРУДА, ПРОИЗВОДСТВЕННЫЙ ТРАВМАТИЗМ**

---

Информация об условиях труда работников подготовлена на основании сведений, полученных статистическими органами от организаций всех форм собственности (кроме субъектов малого предпринимательства), осуществляющих деятельность по сельскому хозяйству, охоте и лесному хозяйству, по добыче полезных ископаемых, в обрабатывающих производствах, по производству и распределению электроэнергии, газа и воды, в строительстве, на транспорте и в связи.

Начиная с 2014 г. формирование сведений об условиях труда работников осуществляется на основании результатов специальной оценки условий труда в соответствии с Федеральным законом от 28.12.2013 № 426-ФЗ «О специальной оценке условий труда», в котором определены вредные и (или) опасные факторы производственной среды и трудового процесса, подлежащие исследованию (испытанию) при проведении специальной оценки условий труда.

**Удельный вес численности работников, занятых на работах с вредными и (или) опасными условиями труда**, исчисляется делением численности работников, работающих под воздействием вредных и (или) опасных условий труда на общую численность работников соответствующих видов экономической деятельности (в процентах).

**Удельный вес численности работников, занятых на работах, связанных с тяжестью трудового процесса**, исчисляется делением численности работников, работающих под воздействием фактора тяжести трудового процесса, признанного идентифицированным вредным и (или) опасным фактором, на общую численность работников соответствующих видов экономической деятельности (в процентах).

**Удельный вес численности работников, занятых на работах, связанных с напряженностью трудового процесса**, исчисляется делением численности работников, работающих под воздействием фактора напряженности трудового процесса, признанного идентифицированным вредным и (или) опасным фактором, на общую

численность работников соответствующих видов экономической деятельности (в процентах).

**Удельный вес численности работников, которым установлен хотя бы один вид гарантий и компенсаций**, исчисляется делением численности работников, имеющих право на хотя бы один из основных видов компенсаций, предоставляемых им за работу во вредных и (или) опасных условиях труда, на общую численность работников соответствующих видов экономической деятельности, в процентах. При этом каждый работник может иметь право на один или несколько видов компенсаций: дополнительный отпуск, сокращенный рабочий день, бесплатное лечебно-профилактическое питание, бесплатное получение молока или других равноценных пищевых продуктов, оплату труда в повышенном размере, право досрочного назначения трудовой пенсии по старости.

**Травматизм на производстве** характеризуется числом лиц, пострадавших при несчастных случаях на производстве с утратой трудоспособности на один рабочий день и более и со смертельным исходом при выполнении ими трудовых обязанностей на территории организации, а также при следовании на работу или с работы на предоставленном организацией транспорте.

**К числу пострадавших при несчастных случаях на производстве** относятся лица, подлежащие учету на основании акта по форме Н-1. За 2000 г. данные по травматизму приведены по крупным и средним организациям основных отраслей экономики (с 2005 г. – видов экономической деятельности) на сплошной основе, по субъектам малого предпринимательства – на выборочной основе.

**К профессиональным заболеваниям** относятся заболевания, связанные с условиями работы, профессией: болезни кожи от раздражающих и токсичных веществ; болезни, вызванные воздействием производственной пыли; изменением атмосферного давления и др.

**6.1. УДЕЛЬНЫЙ ВЕС ЧИСЛЕННОСТИ РАБОТНИКОВ,  
ЗАНЯТЫХ ВО ВРЕДНЫХ И (ИЛИ) ОПАСНЫХ УСЛОВИЯХ ТРУДА,  
ПО ВИДАМ ЭКОНОМИЧЕСКОЙ ДЕЯТЕЛЬНОСТИ**

(на конец года; в процентах от общей численности работников  
организаций соответствующего вида экономической деятельности)

	в организациях по видам экономической деятельности						
	сельское хозяйство, охота и лесное хозяйство <sup>1)</sup>	добыча полезных ископаемых	обрабатывающие производства	производство и распределение электроэнергии, газа и воды	строительство	транспорт	связь
Занятые на работах с вредными и (или) опасными условиями труда <sup>2)</sup>							
2010		33,1	12,9	21,4	11,5	31,2	0,2
2015	8,4	46,5	25,1	20,5	29,0	40,1	3,3
2016	4,2	45,4	25,7	27,5	30,3	40,5	2,3
Занятые под воздействием факторов трудового процесса:							
тяжести							
2010		3,6	1,5	0,3	7,1	14,0	0,0
2015	0,9	25,6	5,1	6,3	16,5	15,4	2,4
2016	0,7	12,3	6,7	8,9	19,3	14,3	1,6
напряженности							
2010		1,3	0,5	1,7	5,7	16,7	0,3
2015	2,3	31,8	1,6	2,5	4,5	18,9	0,1
2016	1,8	11,6	1,6	3,0	5,7	19,9	0,0

<sup>1)</sup> Разработка данных ведется с 2015 г.

<sup>2)</sup> До 2015 г. – занятые в условиях, не отвечающих гигиеническим нормативам условий труда.

**6.2. УДЕЛЬНЫЙ ВЕС ЧИСЛЕННОСТИ РАБОТНИКОВ,  
ЗАНЯТЫХ ВО ВРЕДНЫХ И (ИЛИ) ОПАСНЫХ УСЛОВИЯХ ТРУДА,  
ПО ВИДАМ ЭКОНОМИЧЕСКОЙ ДЕЯТЕЛЬНОСТИ.**

(на конец года; в процентах от общей численности работников  
организаций соответствующего вида экономической деятельности)

	Занятые на работах с вредными и (или) опасными условия- ми труда	Занятые под воздействием факторов трудового процесса	
		тяжести	напряженности
		2017	
Сельское, лесное хозяйство, охота, рыбо- ловство и рыболовство	4,1	0,9	1,3
Добыча полезных ископаемых	40,3	10,6	5,7
Обрабатывающие производства	27,2	7,7	1,3
Обеспечение электрической энергией, газом и паром; кондиционирование воздуха	23,9	12,0	1,1
Водоснабжение; водоотведение, организа- ция сбора и утилизации отходов, деятель- ность по ликвидации загрязнений	37,8	11,2	8,7
Строительство	33,0	20,2	5,2
Транспортировка и хранение	32,8	12,1	15,7
Деятельность в области информации и связи	5,0	2,6	-
		2018	
Сельское, лесное хозяйство, охота, рыбо- ловство и рыболовство	4,2	0,7	0,8
Добыча полезных ископаемых	47,4	10,7	15,1
Обрабатывающие производства	28,9	9,0	1,5
Обеспечение электрической энергией, газом и паром; кондиционирование воздуха	21,8	13,4	1,8
Водоснабжение; водоотведение, организа- ция сбора и утилизации отходов, деятель- ность по ликвидации загрязнений	29,7	14,3	2,7
Строительство	25,8	16,5	2,5
Транспортировка и хранение	32,6	13,5	13,9
Деятельность в области информации и связи	2,6	2,6	0,0



**6.3. УДЕЛЬНЫЙ ВЕС ЧИСЛЕННОСТИ РАБОТНИКОВ,  
ЗАНЯТЫХ ВО ВРЕДНЫХ И (ИЛИ) ОПАСНЫХ УСЛОВИЯХ ТРУДА,  
ПО ВОЗДЕЙСТВУЮЩИМ ФАКТОРАМ, ВИДАМ ЭКОНОМИЧЕСКОЙ ДЕЯТЕЛЬНОСТИ  
И ПО ПОЛУ на конец 2018 г.**

(в процентах от общей численности работников организаций соответствующего вида  
экономической деятельности и пола)

	Занятые на работах с вредными и (или) опасными условиями труда	Работали под воздействием факторов производственной среды	
		шума, ультразвука, воздушного, инфразвука	вибрации (общей и локальной)
Сельское, лесное хозяйство, охота, рыболовство и рыбоводство			
всего	4,2	0,6	0,3
мужчины	3,7	0,5	0,4
женщины	5,0	0,6	-
Добыча полезных ископаемых			
всего	47,4	24,1	3,6
мужчины	54,2	24,1	4,9
женщины	29,5	24,2	-
в том числе:			
добыча прочих полезных ископаемых			
всего	47,4	24,1	3,6
мужчины	54,2	24,1	4,9
женщины	29,5	24,2	-
Обрабатывающие производства			
всего	28,9	15,3	1,0
мужчины	32,7	17,9	1,3
женщины	23,4	11,5	0,6
из них:			
производство пищевых продуктов			
всего	21,6	14,7	0,3
мужчины	20,5	9,3	0,6
женщины	22,6	19,9	-
производство напитков			
всего	2,3	-	-
мужчины	3,7	-	-
женщины	-	-	-
производство текстильных изделий			
всего	6,2	5,9	-
мужчины	3,5	3,1	-
женщины	9,6	9,6	-

Продолжение табл. 6.3.

	Занятые на работах с вредными и (или) опасными условиями труда	Работали под воздействием факторов производственной среды	
		шума, ультразвука, воздушного, инфразвука	вибрации (общей и локальной)
производство одежды			
всего	0,7	-	-
мужчины	5,2	-	-
женщины	-	-	-
производство кожи и изделий из кожи			
всего	48,1	14,1	-
мужчины	53,2	17,6	-
женщины	41,8	9,6	-
обработка древесины и производство изделий из дерева и пробки, кроме мебели, производство изделий из соломки и материалов для плетения			
всего	11,3	1,0	-
мужчины	15,8	1,5	-
женщины	1,6	-	-
производство бумаги и бумажных изделий			
всего	-	-	-
мужчины	-	-	-
женщины	-	-	-
деятельность полиграфическая и копирование носителей информации			
всего	5,8	4,9	-
мужчины	5,0	5,0	-
женщины	7,0	4,7	-
производство кокса и нефтепродуктов			
всего	65,4	58,3	-
мужчины	71,9	69,8	-
женщины	46,4	24,8	-
производство химических веществ и химических продуктов			
всего	20,7	14,4	-
мужчины	25,1	14,6	-
женщины	15,8	14,2	-
производство лекарственных средств и материалов, применяемых в медицинских целях			
всего	41,7	7,0	0,5
мужчины	34,3	7,3	1,2
женщины	47,6	6,8	-

Продолжение табл. 6.3.

	Занятые на работах с вредными и (или) опасными условиями труда	Работали под воздействием факторов производственной среды	
		шума, ультразвука, воздушного, инфразвука	вибрации (общей и локальной)
производство резиновых и пластмассовых изделий			
всего	17,6	11,2	-
мужчины	12,9	9,3	-
женщины	24,7	14,1	-
производство прочей неметаллической минеральной продукции			
всего	30,5	18,6	0,4
мужчины	34,5	20,8	0,5
женщины	15,8	10,5	-
производство металлургическое			
всего	30,2	10,1	1,5
мужчины	35,3	9,5	2,0
женщины	13,9	12,2	-
производство готовых металлических изделий, кроме машин и оборудования			
всего	25,9	10,8	0,3
мужчины	31,8	12,0	0,5
женщины	17,8	9,0	-
производство компьютеров, электронных и оптических изделий			
всего	29,8	10,4	1,3
мужчины	38,2	15,6	2,1
женщины	23,1	6,3	0,6
производство электрического оборудования			
всего	39,9	15,2	-
мужчины	35,7	7,5	-
женщины	47,2	28,7	-
производство машин и оборудования, не включенных в другие группировки			
всего	23,1	11,3	5,1
мужчины	24,4	11,8	5,3
женщины	20,1	10,1	4,9
производство автотранспортных средств, прицепов и полуприцепов			
всего	29,2	19,8	4,6
мужчины	20,8	10,7	5,1
женщины	44,9	36,9	3,8

Продолжение табл. 6.3.

	Занятые на работах с вредными и (или) опасными условиями труда	Работали под воздействием факторов производственной среды	
		шума, ультразвука, воздушного, инфразвука	вибрации (общей и локальной)
производство прочих транспортных средств и оборудования			
всего	32,7	11,9	0,1
мужчины	37,7	14,3	0,1
женщины	12,7	2,0	-
производство мебели			
всего	3,3	0,4	-
мужчины	4,3	0,7	-
женщины	1,6	-	-
ремонт и монтаж машин и оборудования			
всего	11,6	6,9	-
мужчины	12,5	9,2	-
женщины	10,1	2,3	-
Обеспечение электрической энергией, газом и паром; кондиционирование воздуха			
всего	21,8	13,8	1,6
мужчины	28,2	17,6	1,8
женщины	9,0	6,4	1,2
Водоснабжение; водоотведение, организация сбора и утилизации отходов, деятельность по ликвидации загрязнений			
всего	29,7	14,8	1,6
мужчины	30,7	12,7	2,8
женщины	28,1	17,8	-
Строительство			
всего	25,8	5,1	1,7
мужчины	28,2	5,8	1,7
женщины	6,2	-	1,7
Транспортировка и хранение			
всего	32,6	15,4	4,0
мужчины	48,5	23,9	6,2
женщины	5,7	1,0	0,3
Деятельность в области информации и связи			
всего	2,6	-	-
мужчины	5,3	-	-
женщины	0,1	-	-

Продолжение табл. 6.3.

	Работали под воздействием факторов производственной среды			
	химическо- го фактора	аэрозолей преимуще- ственно фиброген- ного дей- ствия	неиони- зирующе- го излу- чения	ионизи- рующего излуче- ния
Сельское, лесное хозяйство, охота, рыболов- ство и рыбоводство				
всего	0,6	0,1	-	0,1
мужчины	0,6	0,1	-	0,1
женщины	0,4	-	-	-
Добыча полезных ископаемых				
всего	2,3	6,5	-	0,2
мужчины	3,2	5,8	-	0,3
женщины	-	8,3	-	-
в том числе:				
добыча прочих полезных ископаемых				
всего	2,3	6,5	-	0,2
мужчины	3,2	5,8	-	0,3
женщины	-	8,3	-	-
Обрабатывающие производства				
всего	7,2	2,3	0,7	0,0
мужчины	7,8	3,2	1,0	0,0
женщины	6,4	1,1	0,2	0,0
из них:				
производство пищевых продуктов				
всего	4,7	1,5	-	-
мужчины	6,2	2,6	-	-
женщины	3,2	0,5	-	-
производство напитков				
всего	1,1	-	-	-
мужчины	1,7	-	-	-
женщины	-	-	-	-
производство текстильных изделий				
всего	1,2	5,0	-	-
мужчины	1,3	2,2	-	-
женщины	1,1	8,4	-	-

Продолжение табл. 6.3.

	Работали под воздействием факторов производственной среды			
	химическо- го фактора	аэрозолей преимуще- ственно фиброген- ного дей- ствия	неионизи- рующего излучения	ионизи- рующего излуче- ния
производство одежды				
всего	-	-	-	-
мужчины	-	-	-	-
женщины	-	-	-	-
производство кожи и изделий из кожи				
всего	4,2	-	-	-
мужчины	7,5	-	-	-
женщины	-	-	-	-
обработка древесины и производство изделий из дерева и пробки, кроме мебели, производ- ство изделий из соломки и материалов для плетения				
всего	1,0	0,8	-	-
мужчины	1,5	0,7	-	-
женщины	-	0,8	-	-
производство бумаги и бумажных изделий				
всего	-	-	-	-
мужчины	-	-	-	-
женщины	-	-	-	-
деятельность полиграфическая и копирование носителей информации				
всего	1,3	-	-	-
мужчины	0,7	-	-	-
женщины	2,3	-	-	-
производство кокса и нефтепродуктов				
всего	0,6	-	-	-
мужчины	0,8	-	-	-
женщины	-	-	-	-
производство химических веществ и химиче- ских продуктов				
всего	0,6	-	-	-
мужчины	1,1	-	-	-
женщины	-	-	-	-
производство лекарственных средств и мате- риалов, применяемых в медицинских целях				
всего	8,5	-	-	-
мужчины	7,8	-	-	-
женщины	9,0	-	-	-

Продолжение табл. 6.3.

	Работали под воздействием факторов производственной среды			
	химическо- го фактора	аэрозолей преимуще- ственно фиброген- ного дей- ствия	неионизи- рующего излучения	ионизи- рующего излуче- ния
производство резиновых и пластмассовых изделий				
всего	5,3	-	-	-
мужчины	2,0	-	-	-
женщины	10,3	-	-	-
производство прочей неметаллической минеральной продукции				
всего	3,4	4,1	-	-
мужчины	4,1	4,5	-	-
женщины	0,7	2,4	-	-
производство металлургическое				
всего	11,3	5,2	1,1	-
мужчины	13,3	5,5	1,4	-
женщины	5,0	4,1	-	-
производство готовых металлических изделий, кроме машин и оборудования				
всего	8,0	0,2	0,3	-
мужчины	9,3	0,1	0,5	-
женщины	5,9	0,3	-	-
производство компьютеров, электронных и оптических изделий				
всего	11,5	2,4	2,0	0,1
мужчины	11,7	4,2	4,0	0,1
женщины	11,3	1,0	0,3	0,1
производство электрического оборудования				
всего	11,9	0,1	-	-
мужчины	16,4	0,2	-	-
женщины	3,9	-	-	-
производство машин и оборудования, не включенных в другие группировки				
всего	16,3	8,4	0,4	-
мужчины	18,5	9,1	0,4	-
женщины	11,3	6,9	0,5	-
производство автотранспортных средств, прицепов и полуприцепов				
всего	1,0	1,8	0,1	-
мужчины	1,0	2,7	-	-
женщины	0,8	-	0,4	-

Продолжение табл. 6.3.

	Работали под воздействием факторов производственной среды			
	химическо- го фактора	аэрозолей преимуще- ственно фиброген- ного дей- ствия	неионизи- рующего излучения	ионизи- рующего излуче- ния
производство прочих транспортных средств и оборудования				
всего	12,9	4,8	0,2	-
мужчины	14,2	5,7	0,2	-
женщины	7,8	1,0	-	-
производство мебели				
всего	1,1	-	-	-
мужчины	0,8	-	-	-
женщины	1,6	-	-	-
ремонт и монтаж машин и оборудования				
всего	5,9	2,7	1,3	-
мужчины	5,8	3,2	1,9	-
женщины	6,0	1,7	0,2	-
Обеспечение электрической энергией, газом и паром; кондиционирование воздуха				
всего	8,9	2,9	0,6	-
мужчины	10,9	3,6	0,4	-
женщины	5,0	1,5	0,9	-
Водоснабжение; водоотведение, организация сбора и утилизации отходов, деятельность по ликвидации загрязнений				
всего	7,1	-	0,2	-
мужчины	7,5	-	0,4	-
женщины	6,4	-	-	-
Строительство				
всего	3,7	1,9	0,1	0,1
мужчины	4,1	2,2	0,1	0,2
женщины	0,2	-	-	-
Транспортировка и хранение				
всего	2,5	0,1	0,3	-
мужчины	3,3	0,1	0,5	-
женщины	1,1	-	-	-
Деятельность в области информации и связи				
всего	0,0	-	-	-
мужчины	0,0	-	-	-
женщины	-	-	-	-



Продолжение табл. 6.3.

	Работали под воздействием факторов производственной среды		
	биологического фактора	микроклимата	световой среды
Сельское, лесное хозяйство, охота, рыболов- ство и рыбоводство			
всего	1,1	-	0,4
мужчины	0,2	-	0,1
женщины	2,6	-	1,0
Добыча полезных ископаемых			
всего	-	-	5,7
мужчины	-	-	5,2
женщины	-	-	6,8
в том числе:			
добыча прочих полезных ископаемых			
всего	-	-	5,7
мужчины	-	-	5,2
женщины	-	-	6,8
Обрабатывающие производства			
всего	0,3	1,7	0,9
мужчины	0,2	2,2	1,1
женщины	0,3	0,9	0,5
из них:			
производство пищевых продуктов			
всего	0,1	3,1	-
мужчины	0,0	4,0	-
женщины	0,2	2,2	-
производство напитков			
всего	0,4	-	-
мужчины	0,6	-	-
женщины	-	-	-
производство текстильных изделий			
всего	-	-	2,2
мужчины	-	-	1,8
женщины	-	-	2,8

Продолжение табл. 6.3.

	Работали под воздействием факторов производственной среды		
	биологического фактора	микроклимата	световой среды
производство одежды			
всего	-	-	-
мужчины	-	-	-
женщины	-	-	-
производство кожи и изделий из кожи			
всего	-	0,8	-
мужчины	-	1,5	-
женщины	-	-	-
обработка древесины и производство изделий из дерева и пробки, кроме мебели, производ- ство изделий из соломки и материалов для плетения			
всего	-	0,3	-
мужчины	-	0,4	-
женщины	-	-	-
производство бумаги и бумажных изделий			
всего	-	-	-
мужчины	-	-	-
женщины	-	-	-
деятельность полиграфическая и копирование носителей информации			
всего	-	-	-
мужчины	-	-	-
женщины	-	-	-
производство кокса и нефтепродуктов			
всего	-	-	-
мужчины	-	-	-
женщины	-	-	-
производство химических веществ и химиче- ских продуктов			
всего	-	-	-
мужчины	-	-	-
женщины	-	-	-
производство лекарственных средств и мате- риалов, применяемых в медицинских целях			
всего	8,3	-	3,8
мужчины	5,7	-	4,1
женщины	10,3	-	3,5

Продолжение табл. 6.3.

	Работали под воздействием факторов производственной среды		
	биологического фактора	микроклимата	световой среды
производство резиновых и пластмассовых изделий			
всего	-	-	-
мужчины	-	-	-
женщины	-	-	-
производство прочей неметаллической минеральной продукции			
всего	0,7	2,0	1,2
мужчины	0,8	2,3	1,5
женщины	0,3	0,7	0,3
производство металлургическое			
всего	0,0	4,7	3,3
мужчины	-	6,2	4,4
женщины	0,2	-	-
производство готовых металлических изделий, кроме машин и оборудования			
всего	0,1	1,9	1,1
мужчины	0,1	3,1	1,8
женщины	-	0,1	0,1
производство компьютеров, электронных и оптических изделий			
всего	0,3	1,5	1,7
мужчины	0,4	2,5	2,4
женщины	0,2	0,7	1,2
производство электрического оборудования			
всего	-	-	-
мужчины	-	-	-
женщины	-	-	-
производство машин и оборудования, не включенных в другие группировки			
всего	0,3	5,1	0,4
мужчины	0,0	5,5	0,6
женщины	0,8	4,1	-
производство автотранспортных средств, прицепов и полуприцепов			
всего	-	0,3	-
мужчины	-	-	-
женщины	-	0,8	-

Продолжение табл. 6.3.

	Работали под воздействием факторов производственной среды		
	биологического фактора	микроклимата	световой среды
производство прочих транспортных средств и оборудования			
всего	-	1,8	-
мужчины	-	2,3	-
женщины	-	-	-
производство мебели			
всего	-	-	-
мужчины	-	-	-
женщины	-	-	-
ремонт и монтаж машин и оборудования			
всего	0,2	0,1	0,1
мужчины	-	0,2	0,1
женщины	0,6	-	-
Обеспечение электрической энергией, газом и паром; кондиционирование воздуха			
всего	-	5,6	1,2
мужчины	-	7,3	1,7
женщины	-	2,1	0,2
Водоснабжение; водоотведение, организация сбора и утилизации отходов, деятельность по ликвидации загрязнений			
всего	2,1	3,8	5,2
мужчины	1,7	4,4	5,3
женщины	2,6	2,9	5,1
Строительство			
всего	-	0,0	-
мужчины	-	-	-
женщины	-	0,2	-
Транспортировка и хранение			
всего	-	0,5	0,3
мужчины	-	0,7	0,4
женщины	-	0,3	-
Деятельность в области информации и связи			
всего	0,0	-	-
мужчины	0,0	-	-
женщины	-	-	-

Продолжение табл. 6.3.

	Работали под воздействием факторов трудового процесса	
	тяжести	напряженности
Сельское, лесное хозяйство, охота, рыболовство и рыбоводство		
всего	0,7	0,8
мужчины	0,8	1,2
женщины	0,7	0,1
Добыча полезных ископаемых		
всего	10,7	15,1
мужчины	12,5	20,9
женщины	6,1	-
в том числе:		
добыча прочих полезных ископаемых		
всего	10,7	15,1
мужчины	12,5	20,9
женщины	6,1	-
Обрабатывающие производства		
всего	9,0	1,5
мужчины	9,8	1,9
женщины	7,8	0,8
из них:		
производство пищевых продуктов		
всего	4,6	1,0
мужчины	7,8	2,0
женщины	1,6	-
производство напитков		
всего	-	0,9
мужчины	-	1,4
женщины	-	-
производство текстильных изделий		
всего	6,2	-
мужчины	3,5	-
женщины	9,6	-

Продолжение табл. 6.3.

	Работали под воздействием факторов трудового процесса	
	тяжести	напряженности
производство одежды		
всего	0,7	0,7
мужчины	5,2	5,2
женщины	-	-
производство кожи и изделий из кожи		
всего	47,6	-
мужчины	53,2	-
женщины	40,6	-
обработка древесины и производство изделий из дерева и пробки, кроме мебели, производ- ство изделий из соломки и материалов для пле- тения		
всего	-	-
мужчины	-	-
женщины	-	-
производство бумаги и бумажных изделий		
всего	-	-
мужчины	-	-
женщины	-	-
деятельность полиграфическая и копирование носителей информации		
всего	-	-
мужчины	-	-
женщины	-	-
производство кокса и нефтепродуктов		
всего	9,3	0,5
мужчины	4,9	0,6
женщины	22,1	0,1
производство химических веществ и химиче- ских продуктов		
всего	3,7	2,1
мужчины	5,5	3,9
женщины	1,6	-
производство лекарственных средств и матери- алов, применяемых в медицинских целях		
всего	13,1	8,5
мужчины	8,6	11,4
женщины	16,7	6,1

Продолжение табл. 6.3.

	Работали под воздействием факторов трудового процесса	
	тяжести	напряженности
производство резиновых и пластмассовых изделий		
всего	0,7	0,4
мужчины	1,2	0,5
женщины	-	0,3
производство прочей неметаллической минеральной продукции		
всего	5,6	3,4
мужчины	6,0	4,3
женщины	3,7	-
производство металлургическое		
всего	8,0	3,0
мужчины	9,8	4,0
женщины	2,5	-
производство готовых металлических изделий, кроме машин и оборудования		
всего	6,7	-
мужчины	10,5	-
женщины	1,6	-
производство компьютеров, электронных и оптических изделий		
всего	10,6	2,3
мужчины	15,1	2,7
женщины	7,1	2,0
производство электрического оборудования		
всего	27,7	0,1
мужчины	18,9	0,1
женщины	43,2	-
производство машин и оборудования, не включенных в другие группировки		
всего	3,7	0,1
мужчины	4,0	0,1
женщины	3,0	-
производство автотранспортных средств, прицепов и полуприцепов		
всего	3,0	0,3
мужчины	1,3	0,4
женщины	6,2	-

Продолжение табл. 6.3.

	Работали под воздействием факторов трудового процесса	
	тяжести	напряженности
производство прочих транспортных средств и оборудования		
всего	14,3	-
мужчины	17,0	-
женщины	3,4	-
производство мебели		
всего	0,7	1,0
мужчины	1,1	1,7
женщины	-	-
ремонт и монтаж машин и оборудования		
всего	5,9	0,6
мужчины	7,5	0,9
женщины	2,8	-
Обеспечение электрической энергией, газом и паром; кондиционирование воздуха		
всего	13,4	1,8
мужчины	18,4	2,7
женщины	3,3	-
Водоснабжение; водоотведение, организация сбора и утилизации отходов, деятельность по ликвидации загрязнений		
всего	14,3	2,7
мужчины	18,9	4,5
женщины	7,7	-
Строительство		
всего	16,5	2,5
мужчины	18,2	2,8
женщины	2,8	-
Транспортировка и хранение		
всего	13,5	13,9
мужчины	20,8	20,5
женщины	1,1	2,7
Деятельность в области информации и связи		
всего	2,6	0,0
мужчины	5,2	0,1
женщины	0,1	-



#### 6.4. УДЕЛЬНЫЙ ВЕС ЧИСЛЕННОСТИ РАБОТНИКОВ, ИМЕЮЩИХ ПРАВО НА ГАРАНТИИ И КОМПЕНСАЦИИ ЗА РАБОТУ ВО ВРЕДНЫХ И (ИЛИ) ОПАСНЫХ УСЛОВИЯХ ТРУДА, ПО ВИДАМ ЭКОНОМИЧЕСКОЙ ДЕЯТЕЛЬНОСТИ

(на конец года; в процентах от общей численности работников организаций соответствующего вида экономической деятельности)

	В организациях по видам экономической деятельности						
	сельское хозяйство, охота, лесное хозяйство <sup>1)</sup>	добыча полезных ископаемых	обрабатывающие производства	производство и распределение электроэнергии, газа и воды	строительство	транспорт	связь
Работники, занятые на работах с вредными и (или) опасными условиями труда <sup>2)</sup>							
2010		41,1	29,6	24,7	36,0	49,1	1,9
2015	6,5	47,1	28,5	24,6	28,5	42,8	3,4
2016	5,0	57,4	29,8	33,9	30,6	45,9	2,3
Работники, которые за работу с вредными и (или) опасными условиями труда имели право на:							
ежегодный дополнительный оплачиваемый отпуск							
2010		30,6	21,8	21,4	25,4	38,8	1,7
2015	2,7	47,1	15,7	18,2	16,4	34,6	0,0
2016	2,2	45,3	14,3	15,9	16,6	32,2	0,0
сокращенную продолжительность рабочего времени							
2010		-	2,8	-	1,1	2,3	0,4
2015	0,9	2,5	2,8	0,2	1,8	1,9	0,0
2016	1,8	1,9	3,0	0,2	0,2	1,7	0,0

Продолжение табл. 6.4.

	В организациях по видам экономической деятельности						
	сельское хозяйство, охота, лесное хозяйство <sup>1)</sup>	добыча полезных ископаемых	обрабатывающие производства	производство и распределение электроэнергии, газа и воды	строительство	транспорт	связь
лечебно-профилактическое питание							
2010		-	1,1	-	-	-	-
2015	-	-	1,0	-	-	0,1	-
2016	-	-	1,0	-	-	0,2	-
молоко или другие равноценные пищевые продукты							
2010		6,2	19,0	14,6	15,5	13,4	1,0
2015	0,8	2,0	13,7	12,3	9,5	6,8	0,8
2016	0,5	-	11,8	11,8	9,6	4,8	0,7
оплату труда в повышенном размере							
2010		9,1	15,7	18,5	6,1	22,8	0,9
2015	2,7	44,1	18,0	17,8	18,2	38,9	2,7
2016	3,5	45,4	20,3	27,0	19,4	38,0	2,1
досрочное назначение трудовой пенсии по старости по спискам №№ 1 и 2							
2010		39,4	15,5	12,1	14,5	3,4	0,5
2015	0,4	45,0	11,8	9,6	15,3	6,2	0,2
2016	0,4	44,2	11,8	9,9	18,2	9,8	0,7

<sup>1)</sup> Разработка данных ведется с 2015 г.

<sup>2)</sup> По данному показателю приведена численность лиц, которым установлен хотя бы один вид гарантий и компенсаций.

**6.5. УДЕЛЬНЫЙ ВЕС ЧИСЛЕННОСТИ РАБОТНИКОВ, ИМЕЮЩИХ ПРАВО  
НА ГАРАНТИИ И КОМПЕНСАЦИИ ЗА РАБОТУ ВО ВРЕДНЫХ И (ИЛИ) ОПАСНЫХ  
УСЛОВИЯХ ТРУДА, ПО ВИДАМ ЭКОНОМИЧЕСКОЙ ДЕЯТЕЛЬНОСТИ  
в 2017 г.**

(на конец года; в процентах от общей численности работников  
организаций соответствующего вида экономической деятельности)

	В организациях по видам экономической деятельности							
	сельское, лесное хозяйство, охота, рыболовство и рыбоводство	добыча полезных ископаемых	обрабатывающие производства	обеспечение электрической энергией, газом и паром; кондиционирование воздуха	водоснабжение; водоотведение, организация сбора и утилизации отходов. деятельность по ликвидации загрязнений	строительство	транспорт и хранение	деятельность в области информации и связи
Работники, занятые на работах с вредными и (или) опасными условиями труда <sup>1)</sup>	4,3	40,3	30,2	26,2	56,5	33,1	37,5	5,9
Работники, которые за работу с вредными и (или) опасными условиями труда имели право на: ежегодный дополнительный оплачиваемый отпуск	2,7	39,2	13,3	14,6	17,3	19,5	25,0	1,4
сокращенную продолжительность рабочего времени	0,5	-	2,5	0,5	-	0,2	1,5	0,5
лечебно-профилактическое питание	-	-	0,9	-	-	-	-	-
молоко или другие равноценные пищевые продукты	0,5	-	12,0	10,9	20,2	10,7	3,1	0,7
оплату труда в повышенном размере	3,4	37,2	21,5	22,6	36,5	22,3	32,1	2,7
досрочное назначение трудовой пенсии по старости по спискам №№ 1 и 2	0,5	38,0	11,7	10,5	2,9	18,9	8,1	0,8

**6.6 УДЕЛЬНЫЙ ВЕС ЧИСЛЕННОСТИ РАБОТНИКОВ, ИМЕЮЩИХ ПРАВО НА ГАРАНТИИ И КОМПЕНСАЦИИ ЗА РАБОТУ ВО ВРЕДНЫХ И (ИЛИ) ОПАСНЫХ УСЛОВИЯХ ТРУДА, ПО ВИДАМ ЭКОНОМИЧЕСКОЙ ДЕЯТЕЛЬНОСТИ И ПО ПОЛУ в 2018 г.**

(на конец года; в процентах от общей численности работников организаций соответствующего вида экономической деятельности и пола)

	Работники, занятые на работах с вредными и (или) опасными условиями труда <sup>1)</sup>	Работники, которые за работу с вредными и (или) опасными условиями труда имели право на:	
		ежегодный дополнительный оплачиваемый отпуск	сокращенную продолжительность рабочего времени
Сельское, лесное хозяйство, охота, рыболовство и рыбоводство			
всего	4,2	1,7	0,1
мужчины	3,8	1,5	0,1
женщины	5,0	2,2	-
Добыча полезных ископаемых			
всего	47,4	35,6	-
мужчины	54,2	40,6	-
женщины	29,5	22,7	-
в том числе:			
добыча прочих полезных ископаемых			
всего	47,4	35,6	-
мужчины	54,2	40,6	-
женщины	29,5	22,7	-
Обрабатывающие производства			
всего	31,6	12,8	2,9
мужчины	35,6	15,7	4,2
женщины	25,8	8,5	1,1
из них:			
производство пищевых продуктов			
всего	24,8	4,1	0,8
мужчины	22,8	5,5	1,6
женщины	26,7	2,7	-
производство напитков			
всего	2,3	1,1	-
мужчины	3,7	1,7	-
женщины	-	-	-
производство текстильных изделий			
всего	6,2	5,9	-
мужчины	3,5	3,1	-
женщины	9,6	9,6	-

Продолжение табл. 6.6.

	Работники, занятые на работах с вредными и (или) опасными условиями труда <sup>1)</sup>	Работники, которые за работу с вредными и (или) опасными условиями труда имели право на:	
		ежегодный дополнительный оплачиваемый отпуск	сокращенную продолжительность рабочего времени
производство одежды			
всего	0,7	-	-
мужчины	5,2	-	-
женщины	-	-	-
производство кожи и изделий из кожи			
всего	48,1	7,1	-
мужчины	53,2	12,6	-
женщины	41,8	0,1	-
обработка древесины и производство изделий из дерева и пробки, кроме мебели, производство изделий из соломки и материалов для плетения			
всего	11,3	-	-
мужчины	15,8	-	-
женщины	1,6	-	-
производство бумаги и бумажных изделий			
всего	-	-	-
мужчины	-	-	-
женщины	-	-	-
деятельность полиграфическая и копирование носителей информации			
всего	5,8	0,4	-
мужчины	5,0	0,7	-
женщины	7,0	-	-
производство кокса и нефтепродуктов			
всего	65,4	53,7	24,7
мужчины	71,9	58,8	32,2
женщины	46,4	38,9	2,8
производство химических веществ и химических продуктов			
всего	20,7	17,1	-
мужчины	25,1	18,2	-
женщины	15,8	15,8	-
производство лекарственных средств и материалов, применяемых в медицинских целях			
всего	41,7	28,1	-
мужчины	34,3	25,7	-
женщины	47,6	29,9	-

Продолжение табл. 6.6.

	Работники, занятые на работах с вредными и (или) опасными условиями труда <sup>1)</sup>	Работники, которые за работу с вредными и (или) опасными условиями труда имели право на:	
		ежегодный дополнительный оплачиваемый отпуск	сокращенную продолжительность рабочего времени
производство резиновых и пластмассовых изделий			
всего	25,5	0,2	-
мужчины	19,4	0,1	-
женщины	34,6	0,3	-
производство прочей неметаллической минеральной продукции			
всего	32,6	11,3	0,1
мужчины	36,8	13,3	0,1
женщины	17,2	3,9	0,3
производство металлургическое			
всего	30,2	8,7	3,3
мужчины	35,3	10,1	3,0
женщины	13,9	4,2	4,1
производство готовых металлических изделий, кроме машин и оборудования			
всего	25,9	12,1	4,0
мужчины	31,8	13,7	5,1
женщины	17,8	9,9	2,5
производство компьютеров, электронных и оптических изделий			
всего	33,8	10,6	0,1
мужчины	43,5	13,1	0,1
женщины	26,1	8,6	0,2
производство электрического оборудования			
всего	41,0	0,1	-
мужчины	37,7	0,2	-
женщины	46,9	-	-
производство машин и оборудования, не включенных в другие группировки			
всего	23,1	18,0	6,1
мужчины	24,4	19,2	6,3
женщины	20,1	15,2	5,6
производство автотранспортных средств, прицепов и полуприцепов			
всего	29,2	15,0	5,5
мужчины	20,8	15,2	3,0
женщины	44,9	14,7	10,2

Продолжение табл. 6.6.

	Работники, занятые на работах с вредными и (или) опасными условиями труда <sup>1)</sup>	Работники, которые за работу с вредными и (или) опасными условиями труда имели право на:	
		ежегодный дополнительный оплачиваемый отпуск	сокращенную продолжительность рабочего времени
производство прочих транспортных средств и оборудования			
всего	32,7	13,7	0,1
мужчины	37,7	16,8	0,1
женщины	12,7	1,5	-
производство мебели			
всего	3,3	1,1	1,4
мужчины	4,3	0,8	2,2
женщины	1,6	1,6	-
ремонт и монтаж машин и оборудования			
всего	27,0	13,0	0,2
мужчины	31,5	14,3	0,3
женщины	18,5	10,6	-
Обеспечение электрической энергией, газом и паром; кондиционирование воздуха			
всего	24,1	17,7	0,5
мужчины	30,5	22,7	0,6
женщины	11,4	7,8	0,3
Водоснабжение; водоотведение, организация сбора и утилизации отходов, деятельность по ликвидации загрязнений			
всего	58,3	17,7	-
мужчины	64,0	19,6	-
женщины	50,2	15,0	-
Строительство			
всего	26,1	17,8	0,2
мужчины	28,4	19,4	0,2
женщины	6,6	4,5	-
Транспортировка и хранение			
всего	34,0	23,1	0,7
мужчины	50,4	35,1	0,6
женщины	6,2	2,8	0,8
Деятельность в области информации и связи			
всего	3,9	0,1	0,0
мужчины	7,8	0,1	0,1
женщины	0,1	0,0	-

Продолжение табл. 6.6.

	Работники, которые за работу с вредными и (или) опасными условиями труда имели право на:			
	лечебно-профилактическое питание	молоко или другие равноценные пищевые продукты	оплату труда в повышенном размере	досрочное назначение трудовой пенсии по старости по спискам №№1 и 2
Сельское, лесное хозяйство, охота, рыболовство и рыбоводство				
всего	-	0,5	3,2	0,6
мужчины	-	0,4	2,7	0,9
женщины	-	0,8	4,1	0,2
Добыча полезных ископаемых				
всего	-	5,2	45,7	37,3
мужчины	-	4,3	51,9	44,6
женщины	-	7,6	29,5	18,2
в том числе:				
добыча прочих полезных ископаемых				
всего	-	5,2	45,7	37,3
мужчины	-	4,3	51,9	44,6
женщины	-	7,6	29,5	18,2
Обрабатывающие производства				
всего	0,8	11,3	23,6	12,0
мужчины	1,2	14,2	26,8	15,7
женщины	0,3	7,1	18,9	6,7
из них:				
производство пищевых продуктов				
всего	-	4,7	20,6	0,5
мужчины	-	4,8	18,8	1,0
женщины	-	4,7	22,4	-
производство напитков				
всего	-	-	-	1,1
мужчины	-	-	-	1,7
женщины	-	-	-	-
производство текстильных изделий				
всего	-	-	0,2	5,9
мужчины	-	-	0,4	3,1
женщины	-	-	-	9,6



Продолжение табл. 6.6.

	Работники, которые за работу с вредными и (или) опасными условиями труда имели право на:			
	лечебно-профилактическое питание	молоко или другие равноценные пищевые продукты	оплату труда в повышенном размере	досрочное назначение трудовой пенсии по старости по Спискам №№1 и 2
производство одежды				
всего	-	-	-	-
мужчины	-	-	-	-
женщины	-	-	-	-
производство кожи и изделий из кожи				
всего	-	4,3	48,1	19,1
мужчины	-	7,7	53,2	23,3
женщины	-	-	41,8	13,7
обработка древесины и производство изделий из дерева и пробки, кроме мебели, производство изделий из соломки и материалов для плетения				
всего	-	3,0	11,3	7,5
мужчины	-	4,0	15,8	10,7
женщины	-	0,8	1,6	0,8
производство бумаги и бумажных изделий				
всего	-	-	-	-
мужчины	-	-	-	-
женщины	-	-	-	-
деятельность полиграфическая и копирование носителей информации				
всего	-	0,4	5,8	0,4
мужчины	-	0,7	5,0	0,7
женщины	-	-	7,0	-
производство кокса и нефтепродуктов				
всего	1,5	63,9	65,3	40,4
мужчины	2,0	69,9	71,9	50,4
женщины	-	46,4	46,4	11,5
производство химических веществ и химических продуктов				
всего	-	-	20,7	15,3
мужчины	-	-	25,1	16,2
женщины	-	-	15,8	14,2
производство лекарственных средств и материалов, применяемых в медицинских целях				
всего	-	23,2	41,7	9,7
мужчины	-	22,0	34,3	4,5
женщины	-	24,1	47,6	13,8

Продолжение табл. 6.6.

	Работники, которые за работу с вредными и (или) опасными условиями труда имели право на:			
	лечебно-профилактическое питание	молоко или другие равноценные пищевые продукты	оплату труда в повышенном размере	досрочное назначение трудовой пенсии по старости по Спискам №№1 и 2
производство резиновых и пластмассовых изделий				
всего	-	5,6	17,4	13,0
мужчины	-	2,2	12,8	10,1
женщины	-	10,6	24,3	17,4
производство прочей неметаллической минеральной продукции				
всего	-	8,4	27,5	14,1
мужчины	-	9,4	31,7	15,8
женщины	-	5,0	12,4	8,0
производство металлургическое				
всего	0,0	10,3	8,9	26,6
мужчины	0,0	11,9	11,1	31,2
женщины	-	5,0	1,7	12,2
производство готовых металлических изделий, кроме машин и оборудования				
всего	1,2	8,6	20,6	12,9
мужчины	0,5	9,2	26,7	15,1
женщины	2,3	7,6	12,0	9,6
производство компьютеров, электронных и оптических изделий				
всего	0,0	3,8	17,4	8,2
мужчины	0,0	3,5	22,5	9,4
женщины	-	4,0	13,3	7,3
производство электрического оборудования				
всего	14,2	0,1	41,0	13,3
мужчины	20,0	0,2	37,7	18,8
женщины	3,9	-	46,9	3,7
производство машин и оборудования, не включенных в другие группировки				
всего	-	17,5	21,1	14,6
мужчины	-	19,8	22,6	17,1
женщины	-	12,2	17,8	8,8
производство автотранспортных средств, прицепов и полуприцепов				
всего	3,3	6,3	25,9	9,8
мужчины	4,3	8,4	16,6	12,7
женщины	1,4	2,3	43,5	4,3

Продолжение табл. 6.6.

	Работники, которые за работу с вредными и (или) опасными условиями труда имели право на:			
	лечебно-профилактическое питание	молоко или другие равноценные пищевые продукты	оплату труда в повышенном размере	досрочное назначение трудовой пенсии по старости по Спискам №№1 и 2
производство прочих транспортных средств и оборудования	-	18,2	32,6	9,2
всего	-	20,5	37,5	9,5
мужчины	-	8,8	12,7	8,3
женщины	-	-	-	-
производство мебели	1,4	0,6	0,6	1,1
всего	1,4	0,3	1,0	0,8
мужчины	1,6	1,2	-	1,6
женщины	-	-	-	-
ремонт и монтаж машин и оборудования	-	20,7	10,4	5,9
всего	-	22,4	10,6	6,2
мужчины	-	17,4	10,2	5,4
женщины	-	-	-	-
Обеспечение электрической энергией, газом и паром; кондиционирование воздуха	-	10,8	20,8	10,4
всего	-	13,3	26,9	14,6
мужчины	-	5,8	8,6	2,1
женщины	-	-	-	-
Водоснабжение; водоотведение, организация сбора и утилизации отходов, деятельность по ликвидации загрязнений	-	17,9	38,2	2,9
всего	-	21,2	40,7	4,8
мужчины	-	13,3	34,6	-
женщины	-	-	-	-
Строительство	-	9,6	15,6	16,5
всего	-	10,5	16,9	18,0
мужчины	-	1,9	4,5	4,5
женщины	-	-	-	-
Транспортировка и хранение	-	3,1	32,3	9,6
всего	-	4,3	48,2	14,4
мужчины	-	1,0	5,2	1,5
женщины	-	-	-	-
Деятельность в области информации и связи	-	0,7	2,6	0,3
всего	-	1,4	5,2	0,5
мужчины	-	-	0,1	-
женщины	-	-	-	-

<sup>1)</sup> По данному показателю приведена численность лиц, которым установлен хотя бы один вид гарантий и компенсаций.

**6.7. УДЕЛЬНЫЙ ВЕС ЧИСЛЕННОСТИ РАБОТНИКОВ, ЗАНЯТЫХ ВО ВРЕДНЫХ И (ИЛИ) ОПАСНЫХ УСЛОВИЯХ ТРУДА, ПО ВИДАМ ЭКОНОМИЧЕСКОЙ ДЕЯТЕЛЬНОСТИ ПО РОССИЙСКОЙ ФЕДЕРАЦИИ И СУБЪЕКТАМ ЦЕНТРАЛЬНОГО ФЕДЕРАЛЬНОГО ОКРУГА в 2018 г.**

(на конец года; в процентах от общей численности работников организаций соответствующего вида экономической деятельности)

	Сельское, лесное хозяйство, охота, рыболовство и рыбоводство		Добыча полезных ископаемых		Обрабатывающие производства		Обеспечение электрической энергией, газом и паром; кондиционирование воздуха	
	всего	в том числе женщины	всего	в том числе женщины	всего	в том числе женщины	всего	в том числе женщины
Российская Федерация	33,4	28,4	54,7	29,6	43,2	32,0	32,8	16,3
Центральный Федеральный округ	26,2	24,8	66,3	47,1	32,2	24,5	22,5	10,9
Белгородская область	23,5	17,2	75,5	59,6	46,2	37,3	27,9	9,8
Брянская область	26,9	40,6	98,0	100,0	43,0	33,3	14,6	2,1
Владимирская область	30,5	29,3	58,5	29,9	33,9	29,3	15,6	9,6
Воронежская область	31,8	29,5	56,1	19,1	33,9	23,9	31,7	16,8
Ивановская область	30,9	30,9	44,2	23,9	38,2	28,3	22,7	15,9
Калужская область	34,5	41,1	54,2	19,5	43,7	29,9	20,1	14,4
Костромская область	25,2	24,3	56,3	4,2	43,4	32,1	34,9	18,3
Курская область	20,5	17,3	84,5	66,8	38,8	32,2	35,1	14,2
Липецкая область	28,1	28,8	57,5	26,8	52,2	39,0	21,6	10,8
Московская область	27,2	25,1	28,6	12,0	25,5	20,7	21,1	13,3
Орловская область	11,6	9,5	21,3	-	33,5	25,4	11,5	4,8
Рязанская область	4,2	5,0	47,4	29,5	28,9	23,4	21,8	9,0
Смоленская область	16,7	17,0	28,2	23,9	34,3	22,0	34,3	19,0
Тамбовская область	42,2	31,9	-	-	36,4	30,4	11,4	5,4
Тверская область	21,2	26,2	-	-	34,5	23,0	26,4	10,6
Тульская область	27,0	33,0	57,7	15,4	29,4	19,7	14,4	12,6
Ярославская область	41,7	37,2	41,4	20,8	41,3	31,2	28,7	12,9
г. Москва	7,3	3,7	38,1	13,2	16,3	12,7	17,8	4,8

Продолжение табл. 6.7.

	Водоснабжение; водоотведение, организация сбора и утилизации отходов, деятельность по ликвидации загрязнений		Строительство		Транспортировка и хранение		Деятельность в области информации и связи	
	всего	в том числе женщины	всего	в том числе женщины	всего	в том числе женщины	всего	в том числе женщины
Российская Федерация	38,9	28,8	36,7	13,0	34,6	11,6	3,3	0,9
Центральный Федеральный округ	28,0	21,4	27,9	10,6	32,7	15,4	2,3	0,3
Белгородская область	37,0	29,4	51,3	16,2	21,8	4,8	0,8	0,1
Брянская область	40,8	28,4	25,5	14,1	26,7	5,3	2,9	-
Владимирская область	50,5	40,9	36,5	20,8	33,2	6,4	2,9	0,4
Воронежская область	26,2	18,8	36,2	11,0	29,9	13,9	0,1	-
Ивановская область	41,8	10,6	56,3	0,5	16,6	3,1	5,3	0,8
Калужская область	46,6	33,6	20,2	10,2	28,4	5,8	1,7	0,3
Костромская область	39,9	39,8	23,3	4,8	35,4	4,0	5,4	-
Курская область	28,9	12,5	26,0	19,4	24,7	8,7	7,8	-
Липецкая область	31,8	12,7	29,6	13,2	32,3	5,9	2,0	0,1
Московская область	22,9	21,2	25,6	12,1	33,8	13,2	4,8	1,1
Орловская область	27,9	21,3	32,2	12,8	22,3	4,5	1,1	-
Рязанская область	29,7	28,1	25,8	6,2	32,6	5,7	2,6	0,1
Смоленская область	35,9	32,8	43,7	12,8	44,0	10,5	2,4	0,4
Тамбовская область	25,2	20,9	47,7	6,4	31,5	14,6	3,1	0,8
Тверская область	23,3	21,1	24,9	5,6	27,2	6,0	0,7	-
Тульская область	20,7	9,8	26,2	8,7	26,6	8,6	4,0	-
Ярославская область	28,1	26,4	51,2	9,7	33,2	12,2	2,0	-
г. Москва	19,9	13,9	25,6	9,3	34,5	23,8	2,0	0,3

**6.8. УДЕЛЬНЫЙ ВЕС ЧИСЛЕННОСТИ РАБОТНИКОВ, ИМЕЮЩИХ ПРАВО  
НА ГАРАНТИИ И КОМПЕНСАЦИИ ЗА РАБОТУ ВО ВРЕДНЫХ И (ИЛИ) ОПАСНЫХ  
УСЛОВИЯХ ТРУДА<sup>1)</sup>, ПО ВИДАМ ЭКОНОМИЧЕСКОЙ ДЕЯТЕЛЬНОСТИ  
ПО РОССИЙСКОЙ ФЕДЕРАЦИИ И СУБЪЕКТАМ  
ЦЕНТРАЛЬНОГО ФЕДЕРАЛЬНОГО ОКРУГА в 2018 г.**

(на конец года; в процентах от общей численности работников организаций  
соответствующего вида экономической деятельности)

	Сельское, лесное хозяйство, охота, рыболовство и рыбоводство		Добыча полезных ископаемых		Обрабатывающие производства		Обеспечение электрической энергией, газом и паром; кондиционирование воздуха	
	всего	в том числе женщины	всего	в том числе женщины	всего	в том числе женщины	всего	в том числе женщины
Российская Федерация	34,0	29,3	56,3	32,0	45,1	34,1	35,3	18,2
Центральный Федеральный округ	27,1	25,2	67,3	47,9	35,6	27,9	27,6	13,7
Белгородская область	23,5	17,2	75,5	59,6	46,2	37,3	27,9	9,8
Брянская область	26,9	40,6	98,0	100,0	43,0	33,3	14,6	2,1
Владимирская область	30,2	29,3	58,5	29,3	33,8	29,3	14,7	8,8
Воронежская область	35,8	31,4	60,0	23,3	38,5	27,3	43,7	26,4
Ивановская область	34,7	32,7	88,2	42,3	50,7	41,9	37,6	27,8
Калужская область	35,1	40,5	57,0	19,5	45,4	32,0	36,1	16,3
Костромская область	25,2	24,3	56,3	4,2	43,6	32,2	35,3	18,3
Курская область	18,6	16,1	84,5	66,8	38,2	31,4	35,1	14,1
Липецкая область	28,0	29,2	57,5	26,8	52,3	38,7	23,4	12,9
Московская область	33,9	29,5	30,5	12,7	31,1	27,6	25,9	17,9
Орловская область	11,5	8,8	19,1	-	34,7	26,0	11,5	4,8
Рязанская область	4,2	5,0	47,4	29,5	31,6	25,8	24,1	11,4
Смоленская область	14,1	16,3	28,2	23,9	38,6	27,4	34,6	19,2
Тамбовская область	42,2	31,7	-	-	36,4	30,2	11,4	5,4
Тверская область	19,0	24,3	-	-	34,4	22,8	26,4	10,5
Тульская область	26,0	31,3	57,7	15,4	29,8	19,6	14,3	12,5
Ярославская область	41,6	37,2	41,4	25,6	41,1	31,0	28,7	12,9
г. Москва	7,3	3,7	40,9	17,2	25,8	20,9	30,8	9,1

Продолжение табл. 6.8.

	Водоснабжение; водоотведение, организация сбора и утилизации отходов, деятельность по ликвидации загрязнений		Строительство		Транспортировка и хранение		Деятельность в области информации и связи	
	всего	в том числе женщины	всего	в том числе женщины	всего	в том числе женщины	всего	в том числе женщины
Российская Федерация	40,7	30,0	39,1	15,2	35,7	12,4	4,3	1,5
Центральный Федеральный округ	33,8	25,1	32,0	12,8	35,2	17,2	4,7	1,7
Белгородская область	37,0	29,4	51,3	16,2	21,8	4,8	0,8	0,1
Брянская область	40,8	28,4	25,5	14,1	26,7	5,3	2,9	-
Владимирская область	50,4	40,9	36,5	20,8	33,2	6,3	2,9	0,4
Воронежская область	25,6	19,3	42,3	15,4	33,3	14,9	12,4	-
Ивановская область	56,3	28,8	62,4	14,3	32,4	13,7	9,6	4,8
Калужская область	47,4	32,7	20,4	10,0	28,1	5,8	1,7	0,3
Костромская область	39,9	39,8	23,3	4,8	35,7	4,0	5,4	-
Курская область	28,4	12,5	25,6	19,4	24,4	8,5	7,8	-
Липецкая область	34,3	12,3	28,8	11,0	32,1	5,7	2,0	0,1
Московская область	27,2	24,2	29,4	15,1	37,8	14,5	5,1	1,5
Орловская область	27,9	21,3	32,6	12,8	22,3	4,5	1,1	-
Рязанская область	58,3	50,2	26,1	6,6	34,0	6,2	3,9	0,1
Смоленская область	35,9	32,8	52,0	26,5	44,5	10,0	2,5	0,4
Тамбовская область	25,2	20,9	47,7	10,0	31,5	14,6	3,1	0,8
Тверская область	23,0	21,0	24,9	5,6	27,0	6,0	0,7	-
Тульская область	20,5	9,6	27,4	8,7	26,8	8,2	3,5	-
Ярославская область	28,1	26,4	51,0	5,4	33,1	12,1	2,0	-
г. Москва	38,9	26,5	31,4	12,0	38,0	27,5	4,8	2,7

<sup>1)</sup> По данному показателю приведена численность лиц, которым установлен хотя бы один вид гарантий и компенсаций.

**6.9. ТРАВМАТИЗМ НА ПРОИЗВОДСТВЕ**

	Число пострадавших при несчастных случаях на производстве с утратой трудоспособности на один рабочий день и более и со смертельным исходом		Число пострадавших при несчастных случаях на производстве со смертельным исходом	
	всего, человек	на 1000 работающих	всего, человек	на 1000 работающих
2005	711	3,2	34	0,153
2010	362	2,0	16	0,087
2016	170	1,0	11	0,065
2017	191	1,2	6	0,038
2018	190	1,2	11	0,070

Потери рабочего времени по причине несчастных случаев на производстве составили в 2018 г. 13,1 тыс. человеко-дней.



## ПОДГОТОВКА КАДРОВ

---

Информация, представленная в разделе, формируется Росстатом на основании данных, полученных органами государственной статистики от образовательных организаций среднего и высшего профессионального образования, органов государственной власти и местного самоуправления и других организаций, а также данных Минобрнауки России, Министерства труда и социальной защиты населения Рязанской области.

Группы направлений подготовки и специальностей среднего профессионального и высшего образования приведены за 2005-2010 гг. - в соответствии с Общероссийским классификатором специальностей по образованию (ОКСО 2003 г.). В сведения по профессиональным образовательным организациям, осуществляющим подготовку квалифицированных рабочих, служащих, начиная с 2005 г., включены данные о численности обучающихся, приеме и выпуске по профессиональным образовательным организациям, осуществляющим подготовку специалистов среднего звена и образовательным организациям высшего образования, реализующим образовательные программы подготовки квалифицированных рабочих, служащих. В сведения по профессиональным образовательным организациям, осуществляющим подготовку специалистов среднего звена, включены данные о численности студентов, приеме и выпуске специалистов по образовательным организациям высшего образования, реализующим образовательные программы подготовки специалистов среднего звена.

Сведения о повышении квалификации и профессиональной подготовке работников организаций в соответствии с Приказом Росстата от 28.09.2016 № 554 «Об утверждении статистического инструментария для организации федерального статистического наблюдения за повышением квалификации и профессиональной подготовкой работников организаций» предоставляются с периодичностью 1 раз в 3 - 4 года.

В численность лиц, замещающих государственные (муниципальные) должности и должности государственной гражданской (муниципальной) службы, обученных по программам дополнительного профессионального образования, включаются работники, прошедшие профессиональную переподготовку, повышение квалификации или стажировку за счет всех источников финансирования в соответствии с государственными требованиями, утвержденными постановлением Правительства Российской Федерации от 6 мая 2008 г. № 362 «Об утверждении государственных требований к профессиональной переподготовке, повышению квалификации и стажировке государственных гражданских служащих Российской Федерации», нормативными актами субъектов Российской Федерации и местного самоуправления.

Обученными по программам дополнительного профессионального образования считаются лица, получившие по результатам итоговой аттестации после освоения программы дополнительного профессионального образования документы государственного образца: удостоверение о краткосрочном повышении квалификации или свидетельство о повышении квалификации, диплом о профессиональной переподготовке или диплом о дополнительном (к высшему) образовании, свидетельство о прохождении стажировки.

В численность обученных по программам дополнительного профессионального образования включаются также лица, прошедшие обучение по государственному заказу в соответствии с Указом Президента Российской Федерации от 28 декабря 2006 г. № 1474 «О дополнительном профессиональном образовании государственных гражданских служащих Российской Федерации», и муниципальному заказу в соответствии с нормативными актами субъектов Российской Федерации и местного самоуправления.

**7.1. ПОДГОТОВКА СПЕЦИАЛИСТОВ  
ОБРАЗОВАТЕЛЬНЫМИ ОРГАНИЗАЦИЯМИ**  
(на конец года; человек)

	2005	2010	2016	2017	2018
Численность обучающихся (студентов) в образовательных организациях:					
<b>высшего профессионального образования</b>	<b>51089</b>	<b>54593</b>	<b>32975</b>	<b>32684</b>	<b>30656</b>
в том числе:					
государственных и муниципальных	42536	44854	28834	28810	28265
негосударственных	8553	9739	4141	3874	2391
<b>среднего профессионального образования</b>	<b>35862</b>	<b>26012</b>	<b>23843</b>	<b>24133</b>	<b>23798</b>
в том числе:					
государственных и муниципальных	35862	25751	23310	23414	23099
в том числе:					
по программам подготовки специалистов среднего звена	21551	19177	20260	20323	20582
по программам подготовки квалифицированных рабочих, служащих	14311	6574	3050	3091	2517
негосударственных	-	261	533	719	699
в том числе:					
по программам подготовки специалистов среднего звена	-	261	533	719	699

ПОДГОТОВКА КАДРОВ

Продолжение табл. 7.1.

	2005	2010	2016	2017	2018
Выпуск из образовательных организаций:					
<b>высшего профессионального образования</b>	<b>7746</b>	<b>9571</b>	<b>7461</b>	<b>6894</b>	<b>6203</b>
в том числе:					
государственных и муниципальных	6652	7472	6107	5275	5316
негосударственных	1094	2099	1354	1619	887
<b>среднего профессионального образования</b>	<b>11595</b>	<b>9334</b>	<b>5856</b>	<b>5912</b>	<b>5677</b>
в том числе:					
государственных и муниципальных	11595	9280	5710	5631	5446
в том числе:					
по программам подготовки специалистов среднего звена	5588	4940	4190	4404	4388
по программам подготовки квалифицированных рабочих, служащих	6007	4340	1520	1227	1058
негосударственных	-	54	146	281	231
в том числе:					
по программам подготовки специалистов среднего звена	-	54	146	281	231

**7.2. ПРОФЕССИОНАЛЬНОЕ ОБУЧЕНИЕ БЕЗРАБОТНЫХ ГРАЖДАН,  
СОСТОЯЩИХ НА УЧЕТЕ В ОРГАНАХ СЛУЖБЫ ЗАНЯТОСТИ НАСЕЛЕНИЯ<sup>1)</sup>**  
(человек)

	Всего	их них		
		прошли профес- сиональную подготовку	прошли переподготовку	повысили квалификацию
Прошли профессиональное обучение - всего				
2005	1872	289	1444	139
2010	2832	458	2017	357
2016	1160	119	740	301
2017	1144	139	709	296
2018	1077	175	647	255
из числа прошедших обучение:				
женщины				
2005	1291	174	998	119
2010	1580	195	1149	236
2016	503	54	300	149
2017	626	76	375	175
2018	589	98	330	161
молодежь в возрасте 16-29 лет				
2005	1056	270	730	56
2010	1398	320	899	179
2016	273	72	145	56
2017	314	87	144	83
2018	265	80	126	59
граждане, уволенные с воен- ной службы				
2005	15	4	10	1
2010	66	16	41	9
2016	-	-	-	-
2017	-	-	-	-
2018	-	-	-	-

<sup>1)</sup> По данным Министерства труда и социальной защиты населения Рязанской области.

**7.3. ЧИСЛЕННОСТЬ РАБОТНИКОВ, ПРОШЕДШИХ ПОВЫШЕНИЕ  
КВАЛИФИКАЦИИ И ПРОФЕССИОНАЛЬНУЮ ПОДГОТОВКУ в 2016 г.,  
ПО ВИДАМ ЭКОНОМИЧЕСКОЙ ДЕЯТЕЛЬНОСТИ**  
(человек)

	Всего обу- чено ра- ботни- ков	из них							
		Получи- ли допол- нитель- ное профес- сион- альное образо- вание	в том числе по программам		про- шли про- фесси- ональ- ное обуче- ние	в том числе по программам			из них
			профес- сиональ- ной перепод- готовки	повыше- ния квали- фикации		про- фес- сиональ- ной подго- товки по профес- сиям рабочих, должно- стям служа- щих	пере- подго- товки рабо- чих, слу- жащих	повыше- ния квали- фикации рабочих, служа- щих	
<b>Всего</b>	<b>41712</b>	<b>18406</b>	<b>2128</b>	<b>16588</b>	<b>13908</b>	<b>4481</b>	<b>2567</b>	<b>7854</b>	<b>2571</b>
Сельское хозяйство, охота и лесное хозяйство	570	176	28	148	264	45	33	186	68
Рыболовство, рыбоводство	5	-	-	-	-	-	-	-	-
Добыча полезных ископае- мых	44	30	-	30	13	2	-	11	1
Обрабатывающие произ- водства	11554	2248	505	1933	5838	2074	1185	3739	1771
из них:									
производство пищевых продуктов, включая напитки и табака	1035	328	221	107	505	325	18	162	54
текстильное и швейное производство	38	35	16	19	3	-	-	3	3
производство кожи, из- делий из кожи и произ- водство обуви	86	28	28	-	8	6	1	1	1
обработка древесины и производство изделий из дерева	-	-	-	-	-	-	-	-	-
целлюлозно-бумажное производство; изда- тельская и полиграфи- ческая деятельность	19	6	3	3	11	3	3	5	7

ПОДГОТОВКА КАДРОВ

Продолжение табл. 7.3.

	Всего обучено работников	из них							из них
		Получили дополнительное профессиональное образование	в том числе по программам		прошли профессиональное обучение	в том числе по программам			
			профессиональной переподготовки	повышения квалификации		профессиональной подготовки по профессиям рабочих, должностям служащих	переподготовки рабочих, служащих	повышения квалификации рабочих, служащих	
производство кокса и нефтепродуктов	1396	371	-	515	748	290	358	846	686
химическое производство	89	5	1	4	46	-	-	46	-
производство резиновых и пластмассовых изделий	100	22	20	2	53	53	-	-	11
производство прочих неметаллических минеральных продуктов	1116	95	23	72	974	545	88	361	33
металлургическое производство и производство готовых металлических изделий	733	54	16	38	619	107	188	324	61
производство машин и оборудования	723	76	3	73	522	135	186	201	45
производство электрооборудования, электронного и оптического оборудования	4745	920	46	920	1719	513	247	1053	800
производство транспортных средств и оборудования	1255	217	74	143	502	90	96	316	64
прочие производства	72	7	5	2	65	7	-	58	-
Производство и распределение электроэнергии, газа и воды	3099	1119	49	1079	1570	496	556	519	203

ПОДГОТОВКА КАДРОВ

Продолжение табл. 7.3.

	Всего обучено работ ботников	из них							
		Получили	в том числе по программам		прошли	в том числе по программам			из них
			дополнительное профессиональное образование	профессиональной переподготовки		повышения квалификации	профессиональное обучение	профессиональной подготовки по профессиям рабочих, должностям служащих	
Строительство	1203	164	94	70	946	667	162	170	36
Оптовая и розничная торговля; ремонт автотранспортных средств, мотоциклов, бытовых изделий и предметов личного пользования	1717	363	183	180	270	15	20	235	120
Гостиницы и рестораны	39	23	-	23	16	-	2	14	-
Транспорт и связь	5548	1131	58	1093	2971	527	399	2125	274
Финансовая деятельность	1619	668	6	664	70	32	13	25	27
Операции с недвижимым имуществом, аренда и предоставление услуг	1699	463	27	437	858	450	56	352	53
Образование	8868	7371	703	6742	556	86	89	381	11
Здравоохранение и предоставление социальных услуг	4734	4116	438	3686	401	47	7	347	-
Предоставление прочих коммунальных, социальных и персональных услуг	1013	534	37	503	135	40	45	50	7



ПОДГОТОВКА КАДРОВ

Продолжение табл. 7.3.

	из них				
	профессиональное образование по основным профессиональным образовательным программам	в том числе по программам			прошли обучение в виде краткосрочных курсов, профессиональных тренингов, наставничества (в объеме не менее 8 часов)
		среднего профессионального образования по программам подготовки квалифицированных рабочих, служащих	среднего профессионального образования по программам подготовки специалистов среднего звена	высшего образования	
<b>Всего</b>	<b>827</b>	<b>81</b>	<b>219</b>	<b>527</b>	<b>9878</b>
Сельское хозяйство, охота и лесное хозяйство	22	-	1	21	110
Рыболовство, рыбоводство	5	-	-	5	-
Добыча полезных ископаемых	-	-	-	-	1
Обработывающие производства	294	39	37	218	3198
из них:					
производство пищевых продуктов, включая напитки и табака	15	2	1	12	187
текстильное и швейное производство	-	-	-	-	2
производство кожи, изделий из кожи и производство обуви	16	2	-	14	34
обработка древесины и производство изделий из дерева	-	-	-	-	-
целлюлозно-бумажное производство; издательская и полиграфическая деятельность	2	-	-	2	-

ПОДГОТОВКА КАДРОВ

Продолжение табл. 7.3.

	из них				
	профессиональное образование по основным профессиональным образовательным программам	в том числе по программам			прошли обучение в виде краткосрочных курсов, профессиональных тренингов, наставничества (в объеме не менее 8 часов)
		среднего профессионального образования по программам подготовки квалифицированных рабочих, служащих	среднего профессионального образования по программам подготовки специалистов среднего звена	высшего образования	
производство кокса и нефтепродуктов	63	4	12	47	214
химическое производство	7	-	-	7	31
производство резиновых и пластмассовых изделий	1	-	-	1	24
производство прочих неметаллических минеральных продуктов	14	10	-	4	43
металлургическое производство и производство готовых металлических изделий	7	-	-	7	53
производство машин и оборудования	3	-	-	3	122
производство электрооборудования, электронного и оптического оборудования	141	9	21	111	1977
производство транспортных средств и оборудования	25	12	3	10	511
прочие производства	-	-	-	-	-
Производство и распределение электроэнергии, газа и воды	50	1	7	42	601

ПОДГОТОВКА КАДРОВ

Продолжение табл. 7.3.

	из них				
	профессиональное образование по основным профессиональным образовательным программам	в том числе по программам			прошли обучение в виде краткосрочных курсов, профессиональных тренингов, наставничества (в объеме не менее 8 часов)
		среднего профессионального образования по программам подготовки квалифицированных рабочих, служащих	среднего профессионального образования по программам подготовки специалистов среднего звена	высшего образования	
Строительство	35	12	8	15	77
Оптовая и розничная торговля; ремонт автотранспортных средств, мотоциклов, бытовых изделий и предметов личного пользования	45	5	18	22	1048
Гостиницы и рестораны	-	-	-	-	-
Транспорт и связь	80	7	47	26	1915
Финансовая деятельность	24	-	2	22	1188
Операции с недвижимым имуществом, аренда и предоставление услуг	29	2	7	20	369
Образование	156	11	65	80	886
Здравоохранение и предоставление социальных услуг	26	3	6	17	198
Предоставление прочих коммунальных, социальных и персональных услуг	61	1	21	39	287

**7.4. ЧИСЛЕННОСТЬ РАБОТНИКОВ, ПРОШЕДШИХ ПОВЫШЕНИЕ  
КВАЛИФИКАЦИИ И ПРОФЕССИОНАЛЬНУЮ ПОДГОТОВКУ в 2016 г.,  
ПО КАТЕГОРИЯМ ПЕРСОНАЛА**  
(человек)

	Все работники	в том числе по категориям персонала			
		руководи- тели	специали- сты	другие служащие	рабочие
<b>Всего обучено</b>	<b>41712</b>	<b>5957</b>	<b>18375</b>	<b>1251</b>	<b>16129</b>
из них:					
получили дополнительное про- фессиональное образование - всего	18406	3628	13343	286	1149
по программам:					
профессиональной пере- подготовки	2128	421	1192	44	471
повышения квалификации	16588	3373	12291	244	680
в том числе в форме стажировки	180	18	160	1	1
из общей численности работников, получивших дополнительное про- фессиональное образо- вание, обучены за рубе- жом	3	-	3	-	-
прошли профессиональное обучение	13908	507	986	630	11785
в том числе непосредственно в организации	2571	28	65	16	2462
получили профессиональное образование по основным профессиональным образова- тельным программам	827	71	445	37	274
прошли обучение в виде крат- косрочных курсов, профессио- нальных тренингов, наставни- чества	9878	1939	4027	338	3574

**7.5. ЧИСЛЕННОСТЬ РАБОТНИКОВ, ПРОШЕДШИХ ПОВЫШЕНИЕ  
КВАЛИФИКАЦИИ И ПРОФЕССИОНАЛЬНУЮ ПОДГОТОВКУ в 2016 г.,  
ПО ВОЗРАСТНЫМ ГРУППАМ**  
(человек)

	Все работ- ники	в том числе в возрасте, лет						
		до 25	25-29	30-39	40-49	50-59	60-64	65 и стар- ше
<b>Всего обучено</b>	<b>41712</b>	<b>2906</b>	<b>5782</b>	<b>11414</b>	<b>11052</b>	<b>7761</b>	<b>1808</b>	<b>989</b>
из них:								
получили дополнительное профессиональное образование - всего	18406	664	1843	4678	5501	3971	1087	662
по программам:								
профессиональной переподготовки	2128	146	352	647	501	355	88	39
повышения квалификации	16588	529	1517	4148	5093	3662	1007	632
в том числе в форме стажировки	180	2	7	55	46	37	17	16
из общей численности работников, получивших дополнительное профессиональное образование, обучены за рубежом	3	-	1	2	-	-	-	-
прошли профессиональное обучение	13908	1188	2363	4135	3265	2338	436	183
в том числе непосредственно в организации	2571	385	446	698	580	384	66	12
получили профессиональное образование по основным профессиональным образовательным программам	827	338	180	169	92	33	14	1
прошли обучение в виде краткосрочных курсов, профессиональных тренингов, наставничества	9878	881	1615	2852	2519	1554	305	152

**7.6. ОБУЧЕНИЕ РАБОТНИКОВ ГОСУДАРСТВЕННОЙ ГРАЖДАНСКОЙ  
И МУНИЦИПАЛЬНОЙ СЛУЖБЫ ПО ПРОГРАММАМ ДОПОЛНИТЕЛЬНОГО  
ПРОФЕССИОНАЛЬНОГО ОБРАЗОВАНИЯ, ВЕТВЯМ ВЛАСТИ И УРОВНЯМ  
УПРАВЛЕНИЯ в 2018 г.**

	Получи-ли до-полни-тельное профес-си-ональное образо-вание, человек	В том числе по дополнительным профессиональным программам:			В процентах от численности обученных		
		про-фесси-ональ-ной пере-подго-товки	повы-шения квали-фикации	дополнительного профессиональ-ного образова-ния за предела-ми террито-рии Российской Федерации	про-фесси-ональ-ной пере-подго-товки	повы-шения квали-фикации	дополнительного профессиональ-ного образова-ния за предела-ми террито-рии Российской Федерации
<b>Работники, замещавшие государственные должности Российской Федерации и должности федеральной гражданской службы - всего</b>	<b>1286</b>	<b>16</b>	<b>1270</b>	<b>-</b>	<b>1,2</b>	<b>98,8</b>	<b>-</b>
в том числе в органах:							
законодательной власти	25	-	25	-	-	100,0	-
исполнительной власти	1043	6	1037	-	0,6	99,4	-
судебной власти и прокуратуры	200	10	190	-	5,0	95,0	-
другие государственные органы	18	-	18	-	-	100,0	
<b>Работники, замещавшие муниципальные должности и должности муниципальной службы - всего</b>	<b>779</b>	<b>21</b>	<b>758</b>	<b>-</b>	<b>2,7</b>	<b>97,3</b>	<b>-</b>
из них в органах:							
представительных	9	-	9	-	-	100,0	-
местных администрациях (исполнительно-распорядительных)	766	21	745	-	2,7	97,3	-
контрольно-счётных	4	-	4	-	-	100,0	-

**7.7. ОБУЧЕНИЕ РАБОТНИКОВ ГОСУДАРСТВЕННОЙ ГРАЖДАНСКОЙ  
И МУНИЦИПАЛЬНОЙ СЛУЖБЫ ПО ПРОГРАММАМ ДОПОЛНИТЕЛЬНОГО  
ПРОФЕССИОНАЛЬНОГО ОБРАЗОВАНИЯ, КАТЕГОРИЯМ  
И ГРУППАМ ДОЛЖНОСТЕЙ в 2018 г.**

	Получили дополнитель- ное профес- сиональное образование, человек	в процентах от численности обученных		
		профес- сиональ- ной пере- подготов- ки	повыше- ния ква- лифика- ции	дополнительного профессионального образования за преде- лами территории Российской Федерации
<b>Работники, замещавшие госу- дарственные должности Рос- сийской Федерации и должности федеральной гражданской службы - всего</b>	<b>1286</b>	<b>1,2</b>	<b>98,8</b>	<b>-</b>
в том числе замещали:				
государственные должности Российской Федерации	77	14,3	85,7	-
должности государственной гражданской службы - всего	1209	0,4	99,6	-
в том числе по категориям:				
руководители - всего	344	0,3	99,7	-
по группам должностей:				
высшие	129	-	100,0	-
главные	50	-	100,0	-
ведущие	165	0,6	99,4	-
помощники (советники) - всего	18	-	100,0	-
по группам должностей:				
высшие	-	-	-	-
главные	1	-	100,0	-
ведущие	17	-	100,0	-
специалисты - всего	741	0,4	99,6	-
по группам должностей:				
высшие	-	-	-	-
главные	124	0,8	99,2	-
ведущие	204	-	100,0	-
старшие	413	0,5	99,5	-

Продолжение таблицы 7.7.

	Получили дополнительное профессиональное образование, человек	в процентах от численности обученных		
		профессиональной переподготовки	повышения квалификации	дополнительного профессионального образования за пределами территории Российской Федерации
обеспечивающие специалисты - всего	106	0,9	99,1	-
по группам должностей:				
главные	-	-	-	-
ведущие	18	-	100,0	-
старшие	36	2,8	97,2	-
младшие	52	-	100,0	-
из общей численности работников, замещавших государственные должности и должности гражданской службы:				
женщины	954	0,8	99,2	-
мужчины	332	2,4	97,6	-
впервые поступившие на государственную гражданскую службу	93	1,1	98,9	-
<b>Работники, замещавшие муниципальные должности и должности муниципальной службы - всего</b>	779	2,7	97,3	-
в том числе замещали:				
муниципальные должности	45	6,7	93,3	-
должности муниципальной службы - всего	734	2,5	97,5	-
по группам должностей:				
высшие	146	4,8	95,2	-
главные	206	1,5	98,5	-
ведущие	144	0,7	99,3	-
старшие	220	3,2	96,8	-
младшие	18	-	100,0	-
из общей численности работников, замещавших муниципальные должности и должности муниципальной службы:				
женщины	592	2,7	97,3	-
мужчины	187	2,7	97,3	-
впервые поступившие на муниципальную службу	21	9,5	90,5	-



## **ЗАТРАТЫ НА РАБОЧУЮ СИЛУ, ЗАРАБОТНАЯ ПЛАТА РАБОТНИКОВ ОРГАНИЗАЦИЙ**

---

Информация о затратах на рабочую силу и структуре заработной платы за 2013 г. подготовлена на основании сведений, полученных от организаций на выборочной основе, с последующим распространением данных на генеральную совокупность организаций. Обследования о составе затрат организаций на рабочую силу за 2014-2016 годы не проводились.

Сведения о затратах на рабочую силу за 2013 г. представили около 0,4 тысяч организаций или 33,6% генеральной совокупности организаций. Обследовались организации наблюдаемых видов экономической деятельности (см. таблицу 8.1).

**Затраты организаций на рабочую силу** – это сумма вознаграждений в денежной и неденежной формах за отработанное и неотработанное время, расходы организаций, связанные, в частности, с обеспечением работников жильем, профессиональным обучением, культурно-бытовым обслуживанием, социальной защитой, включая расходы на пенсионное, медицинское и другие виды страхования, командировочные расходы, а также налоги и сборы, связанные с использованием наемной рабочей силы.

**Среднемесячные затраты на рабочую силу** – сумма затрат организаций на рабочую силу, рассчитанная на одного работника в месяц.

В **фонд заработной платы** включаются начисленные работникам суммы оплаты труда в денежной и неденежной формах за отработанное и неотработанное время, компенсационные выплаты, связанные с режимом работы и условиями труда, доплаты и надбавки, премии, единовременные поощрительные выплаты, а также оплата питания и проживания, имеющая систематический характер.

**Среднемесячная номинальная начисленная заработная плата работников организаций** в рассматриваемом периоде исчисляется на основании сведений, полученных от организаций, делением фонда начисленной заработной платы работников на среднесписочную численность работников и на количество месяцев в периоде.

**Реальная начисленная заработная плата работников организаций** характеризует покупательную способность заработной платы в отчетном периоде в связи с изменением цен на потребительские товары и услуги по сравнению с базисным периодом. Для этого рассчитывается индекс реальной начисленной заработной платы путем деления индекса номинальной начисленной заработной платы на индекс потребительских цен за один и тот же временной период.

Информация о **распределении численности работников по размерам начисленной заработной платы**, общей суммы начисленной заработной платы по 10 процентным группам работников, а также о дифференциации средней заработной платы по группам работников с наименьшей и наибольшей заработной платой подготовлена по данным выборочных обследований, проведенных за апрель отчетного года. В апреле 2019 г. обследованием было охвачено более 500 организаций (20,1%) всех видов экономической деятельности (без субъектов малого предпринимательства). Результаты обследования распространены на генеральную совокупность. Не включались работники, принятые и выбывшие в обследованном месяце, отсутствовавшие по болезни или уходу за больными, находившиеся в отпусках без сохранения заработной платы, внешние совместители и другие работники несписочного состава. В заработную плату работников не включались вознаграждения за год и другие выплаты, носящие разовый характер. Квартальные премии включались в размере, приходящимся на один месяц.

**Индекс Джини (коэффициент концентрации заработной платы)**

характеризует степень отклонения фактического распределения начисленной заработной платы работников от линии их равномерного распределения. Величина коэффициента может варьировать от 0 до 1, при этом, чем выше значение показателя, тем более неравномерно распределена заработная плата.

Данные об уровне заработной платы работников по **категориям персонала и профессиональным группам занятий** в соответствии с их социально-демографическими характеристиками подготовлены по материалам выборочного обследования, проведенного за октябрь 2016 года. Обследованием были охвачены организации (без субъектов малого предпринимательства) большинства видов экономической деятельности (см. таблицу 8.19). Общая численность работников обследованных организаций составила более 155 тыс. человек.

В среднюю заработную плату по **категориям персонала** включены все суммы, начисленные работникам за октябрь, за отработанное и неотработанное время, компенсационные выплаты, связанные с условиями труда и режимом работы, доплаты и надбавки, премии, единовременные поощрительные выплаты, а также оплата питания и проживания, имеющая систематический характер. Распределение всех работников списочного состава по категориям персонала (руководители, рабочие, специалисты, другие служащие) произведено на основании Общероссийского классификатора профессий рабочих, должностей служащих и тарифных разрядов (ОКПДТР).

Для обследования по **профессиональным группам занятий** отбирались работники списочного состава, отработавшие на полной ставке (должностном окладе) все рабочие дни октября. В заработную плату работников не включались: вознаграждения по итогам работы за год, за выслугу лет, выплачиваемые раз в году, единовременные премии и поощрения, а также другие выплаты, носящие разовый

характер. При ежеквартальных выплатах (в частности премий) в заработную плату включалась одна треть квартальной суммы, начисленной по результатам работы за квартал. По работникам, оформленным в одной организации более чем на одну ставку, в сумму заработной платы включались выплаты с учетом совместительства.

Отнесение работника к той или иной профессиональной группе произведено на основании Общероссийского классификатора занятий (ОКЗ).

**Тарифный заработок** включает суммы, начисленные работникам по тарифным ставкам (должностным окладам), сдельным расценкам, в процентах от выручки от реализации продукции (выполнения работ, оказания услуг), в долях от прибыли; гонорар работников редакций средств массовой информации и организаций искусства; доплаты и надбавки к тарифным ставкам (должностным окладам), обусловленные профессиональной принадлежностью работников: за профессиональное мастерство, классность, выслугу лет (стаж работы), доплаты или повышенная оплата труда на тяжелых работах, работах с вредными и (или) опасными и иными особыми условиями труда, за работу в ночное время, ученое звание, знание иностранного языка и другие выплаты, носящие регулярный характер.

В тарифный заработок **не включались**: доплаты за совмещение профессий (должностей); надбавки за вахтовой метод работы; персональные доплаты и надбавки работникам, удостоенным почетных званий и награжденных отраслевыми нагрудными знаками и другие доплаты, носящие индивидуальный характер; оплата сверхурочной работы; доплаты за работу в выходные и праздничные (нерабочие) дни.

**Просроченной задолженностью по заработной плате работников организаций** считаются фактически начисленные (с учетом налога на доходы физических лиц и других удержаний) работникам суммы заработной платы, но не выплаченные в срок, установленный коллективным договором или договором на расчетно-кассовое обслуживание, заключенным с банком.

В сумму просроченной задолженности включаются переходящие остатки задолженности, не погашенные на отчетную дату, и не включается задолженность на внутримесячные даты (аванс).

Просроченная задолженность по заработной плате работникам из-за несвоевременного получения денежных средств из бюджетов всех уровней определяется по коммерческим и некоммерческим организациям независимо от статей бюджетного финансирования.

**8.1. СРЕДНЕМЕСЯЧНЫЕ ЗАТРАТЫ ОРГАНИЗАЦИЙ НА РАБОЧУЮ СИЛУ**

(по данным выборочного обследования; рублей)

	2007	2009	2013
<b>Всего по обследованным видам экономической деятельности</b>	<b>15584,7</b>	<b>20306,3</b>	<b>29542,6</b>
Добыча полезных ископаемых	13142,2	15117,0	26624,9
Обрабатывающие производства	15273,2	19142,5	32879,8
из них:			
производство пищевых продуктов, включая напитки, и табака	10611,7	14986,4	24091,1
текстильное и швейное производство	7385,9	10432,1	14772,1
производство кожи, изделий из кожи и производство обуви	17251,3	19544,1	31320,4
обработка древесины и производство изделий из дерева	8990,2	10475,3	12487,6
целлюлозно-бумажное производство; издательская и полиграфическая деятельность	12683,0	17055,8	20897,6
химическое производство	12432,7	14658,3	33984,7
металлургическое производство и производство готовых металлических изделий	15610,6	18907,0	36274,4
производство машин и оборудования	14382,7	18227,2	29592,2
производство электрооборудования, электронного и оптического оборудования	16199,4	19875,1	34681,0
производство транспортных средств и оборудования	15294,5	17012,2	39109,9
Производство и распределение электроэнергии, газа и воды	19060,9	25365,2	37173,1
Строительство	14374,6	19035,4	22371,6
Оптовая и розничная торговля; ремонт автотранспортных средств, мотоциклов, бытовых изделий и предметов личного пользования	10523,2	16329,5	17988,3
Гостиницы и рестораны	6638,3	11357,6	22020,2
Транспорт и связь	18941,8	25380,5	39268,8
Финансовая деятельность	27404,1	30881,2	43172,4
Операции с недвижимым имуществом, аренда и предоставление услуг	13963,9	16431,0	25353,4
Сбор сточных вод, отходов и аналогичная деятельность	9407,8	12687,4	22090,4

## 8.2. СРЕДНЕМЕСЯЧНЫЕ ЗАТРАТЫ ОРГАНИЗАЦИЙ НА РАБОЧУЮ СИЛУ ПО ВИДАМ ЭКОНОМИЧЕСКОЙ ДЕЯТЕЛЬНОСТИ

(по данным выборочного обследования; рублей)

	2017
<b>Всего по обследованным видам деятельности</b>	<b>44566,0</b>
Добыча полезных ископаемых	31354,4
Обрабатывающие производства	48067,8
из них:	
Производство пищевых продуктов; производство напитков; производство табачных изделий	30931,7
Производство текстильных изделий; производство одежды	23023,5
Производство кожи и изделий из кожи	41777,0
Обработка древесины и производство изделий из дерева и пробки, кроме мебели, производство изделий из соломки и материалов для плетения	16497,0
Производство бумаги и бумажных изделий; деятельность полиграфическая и копирование носителей информации	31320,1
Производство кокса и нефтепродуктов	106699,6
Производство химических веществ и химических продуктов; производство лекарственных средств и материалов, применяемых в медицинских целях	36191,2
Производство металлургическое; производство готовых металлических изделий, кроме машин и оборудования	45236,2
Производство компьютеров, электронных и оптических изделий; производство электрического оборудования; производство машин и оборудования, не включенных в другие группировки	50983,4
Производство автотранспортных средств, прицепов и полуприцепов; производство прочих транспортных средств и оборудования	44609,7
Другие виды обрабатывающих производств	51954,7
Обеспечение электрической энергией, газом и паром; кондиционирование воздуха	52554,4
Водоснабжение; водоотведение, организация сбора и утилизации отходов, деятельность по ликвидации загрязнений	28593,2
Строительство	29967,0
Торговля оптовая и розничная, ремонт автотранспортных средств и мотоциклов	43686,0
Транспортировка и хранение	44294,3
Деятельность гостиниц и предприятий общественного питания	24124,7
Деятельность в области информации и связи	47000,7
Деятельность финансовая и страховая	61227,5
Деятельность по операциям с недвижимым имуществом	24568,1
Деятельность профессиональная, научная и техническая	47119,0
Деятельность административная и сопутствующие дополнительные услуги	25357,8

**8.3. ЗАТРАТЫ ОРГАНИЗАЦИЙ НА РАБОЧУЮ СИЛУ И ИХ СТРУКТУРА  
ПО ВИДАМ ЭКОНОМИЧЕСКОЙ ДЕЯТЕЛЬНОСТИ за 2017 г.**

(по данным выборочного обследования)

	Средне- сянные затраты на рабочую силу, руб- лей	в том числе, процентов				
		заработ- ная плата	из нее			
			оплата за отрабо- танное время	оплата за неотра- ботанное время	единове- ренные поощри- тельные выплаты	оплата питания и про- жива- ния
<b>Всего по обследованным видам деятельности</b>	<b>44566,0</b>	<b>74,4</b>	63,8	5,8	4,5	0,3
Добыча полезных ископаемых	31354,4	76,3	68,3	5,7	2,1	0,2
Обрабатывающие производства	48067,8	73,4	62,9	5,8	4,5	0,2
из них:						
Производство пищевых про- дуктов; производство напитков; производство табачных изделий	30931,7	76,5	68,4	5,6	2,2	0,2
Производство текстильных изделий; производство одежды	23023,5	78,2	71,5	5,0	1,7	-
Производство кожи и изделий из кожи	41777,0	74,6	68,9	5,0	0,8	-
Обработка древесины и произ- водство изделий из дерева и пробки, кроме мебели, произ- водство изделий из соломки и материалов для плетения	16497,0	79,1	72,2	6,8	0,1	-
Производство бумаги и бумаж- ных изделий; деятельность полиграфическая и копирование носителей информации	31320,1	75,0	68,8	5,5	0,7	-
Производство кокса и нефте- продуктов	106699,6	69,2	51,5	6,8	10,5	0,4
Производство химических ве- ществ и химических продуктов; производство лекарственных средств и материалов, приме- няемых в медицинских целях	36191,2	76,5	69,2	6,1	1,1	0,1
Производство металлургиче- ское; производство готовых металлических изделий, кроме машин и оборудования	45236,2	74,2	66,1	5,5	2,3	0,3



Продолжение табл. 8.3.

	Средне- месячные затраты на рабочую силу, руб- лей	в том числе, процентов				
		заработ- ная плата	из нее			
			оплата за отрабо- танное время	оплата за неотра- ботанное время	единовре- менные поощри- тельные выплаты	оплата питания и про- жива- ния
Производство компьютеров, электронных и оптических изделий; производство электрического оборудования; производство машин и оборудования, не включенных в другие группировки	50983,4	74,1	62,9	5,8	5,2	0,2
Производство автотранспортных средств, прицепов и полуприцепов; производство прочих транспортных средств и оборудования	44609,7	74,7	68,3	5,3	1,1	-
Другие виды обрабатывающих производств	51954,7	72,1	62,3	5,6	3,7	0,4
Обеспечение электрической энергией, газом и паром; кондиционирование воздуха	52554,4	73,6	60,9	5,9	6,6	0,2
Водоснабжение; водоотведение, организация сбора и утилизации отходов, деятельность по ликвидации загрязнений	28593,2	77,2	70,1	5,7	1,3	-
Строительство	29967,0	76,0	68,6	5,0	1,6	0,8
Торговля оптовая и розничная, ремонт автотранспортных средств и мотоциклов	43686,0	76,2	68,5	5,1	2,0	0,6
Транспортировка и хранение	44294,3	72,0	58,6	7,0	6,2	0,2
Деятельность гостиниц и предприятий общественного питания	24124,7	77,0	67,9	5,9	1,0	2,2
Деятельность в области информации и связи	47000,7	76,4	67,1	5,4	3,9	0,0
Деятельность финансовая и страховая	61227,5	79,8	66,0	5,8	8,0	0,0
Деятельность по операциям с недвижимым имуществом	24568,1	76,7	67,9	5,6	3,2	-
Деятельность профессиональная, научная и техническая	47119,0	74,8	64,5	5,4	4,7	0,1
Деятельность административная и сопутствующие дополнительные услуги	25357,8	74,6	64,2	5,5	4,9	0,0

Продолжение табл. 8.3.

	в том числе, процентов					
	расходы по обеспечению работников жильем	расходы на социальную защиту		расходы на профессиональное обучение	расходы на культурно-бытовое обслуживание	прочие расходы
		обязательные отчисления и выплаты	добровольные расходы			
<b>Всего по обследованным видам деятельности</b>	<b>0,1</b>	<b>21,7</b>	<b>1,1</b>	<b>0,2</b>	<b>0,2</b>	<b>2,4</b>
Добыча полезных ископаемых	-	22,3	0,2	0,2	0,0	1,0
Обрабатывающие производства	0,1	22,1	1,1	0,2	0,2	2,8
из них:						
Производство пищевых продуктов; производство напитков; производство табачных изделий	-	22,5	0,2	0,1	0,1	0,7
Производство текстильных изделий; производство одежды	-	21,2	0,2	0,0	0,0	0,5
Производство кожи и изделий из кожи	-	22,8	0,1	-	-	2,5
Обработка древесины и производство изделий из дерева и пробки, кроме мебели, производство изделий из соломки и материалов для плетения	-	20,1	0,5	-	-	0,4
Производство бумаги и бумажных изделий; деятельность полиграфическая и копирование носителей информации	-	24,6	0,0	0,1	-	0,3
Производство кокса и нефтепродуктов	0,6	20,2	3,9	0,1	0,7	5,4
Производство химических веществ и химических продуктов; производство лекарственных средств и материалов, применяемых в медицинских целях	-	22,2	0,2	0,3	-	0,8
Производство металлургическое; производство готовых металлических изделий, кроме машин и оборудования	0,0	23,4	0,3	0,1	0,5	1,6

Продолжение табл. 8.3.

	в том числе, процентов					
	расходы по обеспечению работников жильем	расходы на социальную защиту		расходы на профессиональное обучение	расходы на культурно-бытовое обслуживание	прочие расходы
		обязательные отчисления и выплаты	добровольные расходы			
Производство компьютеров, электронных и оптических изделий; производство электрического оборудования; производство машин и оборудования, не включенных в другие группировки	0,2	22,8	1,1	0,2	0,1	1,5
Производство автотранспортных средств, прицепов и полуприцепов; производство прочих транспортных средств и оборудования	0,1	24,0	0,1	-	-	1,2
Другие виды обрабатывающих производств	-	21,3	0,8	0,4	0,2	5,3
Обеспечение электрической энергией, газом и паром; кондиционирование воздуха	-	22,1	1,4	0,3	0,7	2,0
Водоснабжение; водоотведение, организация сбора и утилизации отходов, деятельность по ликвидации загрязнений	-	21,9	0,3	0,1	-	0,6
Строительство	0,0	21,8	0,2	0,2	0,0	1,8
Торговля оптовая и розничная, ремонт автотранспортных средств и мотоциклов	-	22,3	0,1	0,1	-	1,4
Транспортировка и хранение	0,3	21,3	2,5	0,5	0,2	3,2
Деятельность гостиниц и предприятий общественного питания	-	22,9	0,1	0,0	0,0	0,0
Деятельность в области информации и связи	0,0	19,7	1,2	0,1	0,1	2,5
Деятельность финансовая и страховая	-	18,5	1,1	0,0	0,1	0,5
Деятельность по операциям с недвижимым имуществом	-	22,9	0,2	0,1	-	0,2
Деятельность профессиональная, научная и техническая	-	20,6	0,7	0,1	0,1	3,7
Деятельность административная и сопутствующие дополнительные услуги	0,3	22,3	1,8	0,1	-	0,9

**8.4. СТРУКТУРА ФОНДА ЗАРАБОТНОЙ ПЛАТЫ РАБОТНИКОВ  
ПО ВИДАМ ЭКОНОМИЧЕСКОЙ ДЕЯТЕЛЬНОСТИ в 2017 г.**

(по данным выборочного обследования; в процентах)

	Фонд заработной платы - всего	в том числе								Отношение отработанного времени к оплаченному	
		оплата за отработанное время	из нее					оплата за неотработанное время	единовременные поощрительные выплаты		Оплата питания и проживания, включающая в заработную плату
			оплата по тарифным ставкам и окладам, сдельным расценкам, среднему заработку	доплаты и надбавки к тарифным ставкам	премии и вознаграждения	выплаты по районному регулированию оплаты труда	другие виды оплаты труда				
<b>Всего по обследованным видам деятельности</b>	<b>100</b>	<b>85,8</b>	<b>52,1</b>	<b>7,5</b>	<b>24,4</b>	<b>0,0</b>	<b>1,8</b>	<b>7,8</b>	<b>6,1</b>	<b>0,4</b>	<b>90,2</b>
Добыча полезных ископаемых	100	89,5	58,2	16,3	12,1	-	2,9	7,5	2,8	0,3	90,9
Обрабатывающие производства	100	85,6	50,1	7,3	25,9	0,0	2,4	7,9	6,1	0,3	89,8
из них:	100										
Производство пищевых продуктов; производство напитков; производство табачных изделий	100	89,5	61,4	5,4	20,0	-	2,7	7,4	2,9	0,3	91,4
Производство текстильных изделий; производство одежды	100	91,5	70,5	1,2	19,6	-	0,1	6,3	2,2	-	92,4
Производство кожи и изделий из кожи	100	92,3	42,0	2,4	44,3	-	3,5	6,6	1,1	-	91,3
Обработка древесины и производство изделий из дерева и пробки, кроме мебели, производство изделий из соломки и материалов для плетения	100	91,2	86,4	2,5	2,3	-	-	8,6	0,1	-	82,5
Производство бумаги и бумажных изделий; деятельность полиграфическая и копирование носителей информации	100	91,7	66,2	4,7	20,6	-	0,2	7,4	0,9	-	90,7
Производство кокса и нефтепродуктов	100	74,5	44,6	15,6	10,4	0,1	3,7	9,9	15,1	0,5	89,0
Производство химических веществ и химических продуктов; производство лекарственных средств и материалов, применяемых в медицинских целях	100	90,5	72,0	4,4	12,4	-	1,7	8,0	1,4	0,1	90,7
Производство металлургическое; производство готовых металлических изделий, кроме машин и оборудования	100	89,0	47,8	6,7	31,7	-	2,9	7,4	3,2	0,4	90,1

Продолжение табл. 8.4

	Фонд заработной платы - всего	в том числе								Отношение к оплате	
		оплата за отработанное время	из нее					оплата за неотработанное время	единовременные поощрительные выплаты		Оплата питания и проживания, включающая в заработную плату
			оплата по тарифным ставкам и окладам, сдельным расценкам, средне-му заработку	доплаты и надбавки к тарифным ставкам	премии и вознаграждения	выплаты по районному регулированию оплаты труда	другие виды оплаты труда				
Производство компьютеров, электронных и оптических изделий; производство электрического оборудования; производство машин и оборудования, не включенных в другие группировки	100	84,9	47,3	8,7	26,9	-	2,2	7,9	7,0	0,2	88,7
Производство автотранспортных средств, прицепов и полуприцепов; производство прочих транспортных средств и оборудования	100	91,5	57,0	1,8	29,5	-	3,2	7,1	1,4	-	87,9
Другие виды обрабатывающих производств	100	86,5	47,4	4,5	32,9	-	1,7	7,8	5,2	0,6	90,3
Обеспечение электрической энергией, газом и паром; кондиционирование воздуха	100	82,7	48,8	7,9	24,7	-	1,3	8,0	8,9	0,3	89,8
Водоснабжение; водоотведение, организация сбора и утилизации отходов, деятельность по ликвидации загрязнений	100	90,8	58,7	18,5	11,9	-	1,7	7,4	1,7	-	92,1
Строительство	100	90,3	71,8	2,5	15,5	-	0,6	6,6	2,1	1,0	91,6
Торговля оптовая и розничная, ремонт автотранспортных средств и мотоциклов	100	90,0	44,2	8,7	36,3	-	0,7	6,7	2,6	0,7	91,6
Транспортировка и хранение	100	81,4	44,6	11,5	22,3	-	2,9	9,7	8,6	0,2	88,5
Деятельность гостиниц и предприятий общественного питания	100	88,2	70,1	4,3	11,3	-	2,5	7,7	1,3	2,9	91,2
Деятельность в области информации и связи	100	87,8	65,4	4,8	16,7	-	0,9	7,1	5,1	0,0	90,5
Деятельность финансовая и страховая	100	82,7	58,1	2,7	20,9	0,1	0,9	7,2	10,0	0,0	90,7
Деятельность по операциям с недвижимым имуществом	100	88,6	74,4	2,7	10,6	-	1,0	7,3	4,1	-	91,0
Деятельность профессиональная, научная и техническая	100	86,2	52,6	7,9	24,7	-	1,0	7,3	6,3	0,2	90,1
Деятельность административная и сопутствующие дополнительные услуги	100	86,0	62,2	10,7	11,1	-	2,0	7,3	6,6	0,0	90,9

### 8.5. СТРУКТУРА РАСХОДОВ ОРГАНИЗАЦИЙ НА СОЦИАЛЬНУЮ ЗАЩИТУ РАБОТНИКОВ ПО ВИДАМ ЭКОНОМИЧЕСКОЙ ДЕЯТЕЛЬНОСТИ в 2017 г.

(по данным выборочного обследования; в процентах)

	Расходы организаций на социальную защиту работников	в том числе		
		страховые взносы на обязательное страхование, уплаченные в государственные внебюджетные фонды	взносы по договорам добровольного страхования и негосударственного пенсионного обеспечения	страховые платежи по договорам личного, имущественного и иного добровольного страхования
<b>Всего по обследованным видам деятельности</b>	<b>100</b>	<b>93,4</b>	<b>1,4</b>	<b>0</b>
Добыча полезных ископаемых	100	96,8	-	-
Обработывающие производства	100	93,4	1,5	0
из них:				
Производство пищевых продуктов; производство напитков; производство табачных изделий	100	97,8	-	-
Производство текстильных изделий; производство одежды	100	97,9	-	-
Производство кожи и изделий из кожи	100	98,6	-	-
Обработка древесины и производство изделий из дерева и пробки, кроме мебели, производство изделий из соломки и материалов для плетения	100	96	-	-
Производство бумаги и бумажных изделий; деятельность полиграфическая и копирование носителей информации	100	98,2	-	-
Производство кокса и нефтепродуктов	100	82,4	8	0
Производство химических веществ и химических продуктов; производство лекарственных средств и материалов, применяемых в медицинских целях	100	97	-	-
Производство металлургическое; производство готовых металлических изделий, кроме машин и оборудования	100	94,7	-	-

Продолжение табл. 8.5.

	Расходы организаций на социальную защиту работников	в том числе		
		страховые взносы на обязательное страхование, уплаченные в государственные внебюджетные фонды	взносы по договорам добровольного пенсионного страхования и негосударственного пенсионного обеспечения	страховые платежи по договорам личного, имущественного и иного добровольного страхования
Производство компьютеров, электронных и оптических изделий; производство электрического оборудования; производство машин и оборудования, не включенных в другие группировки	100	93,4	1,1	0
Производство автотранспортных средств, прицепов и полуприцепов; производство прочих транспортных средств и оборудования	100	98,4	-	-
Другие виды обрабатывающих производств	100	95,2	-	0
Обеспечение электрической энергией, газом и паром; кондиционирование воздуха	100	92,7	2,5	0,1
Водоснабжение; водоотведение, организация сбора и утилизации отходов, деятельность по ликвидации загрязнений	100	97	-	-
Строительство	100	97,2	0,2	0
Торговля оптовая и розничная, ремонт автотранспортных средств и мотоциклов	100	98,5	0	0
Транспортировка и хранение	100	87	3,4	0,1
Деятельность гостиниц и предприятий общественного питания	100	97,9	-	-
Деятельность в области информации и связи	100	92,1	1,4	0
Деятельность финансовая и страховая	100	92,3	-	0
Деятельность по операциям с недвижимым имуществом	100	98,2	-	-
Деятельность профессиональная, научная и техническая	100	93,9	-	-
Деятельность административная и сопутствующие дополнительные услуги	100	90,5	1,6	0,2

Продолжение табл. 8.5.

	в том числе				
	страховые платежи по договорам добровольного медицинского страхования	выходное пособие и суммы на период трудоустройства	суммы пособий по временной нетрудоспособности, выплачиваемые за счет средств организаций	материальная помощь по семейным обстоятельствам	другие расходы
<b>Всего по обследованным видам деятельности</b>	1,3	0,5	1,2	0,9	1,1
Добыча полезных ископаемых	-	1,6	0,9	0,7	-
Обработывающие производства	1,4	0,4	1,3	0,9	1,1
из них:					
Производство пищевых продуктов; производство напитков; производство табачных изделий	0,2	0,4	1,1	0,4	0,1
Производство текстильных изделий; производство одежды	-	0,2	1,2	0,8	-
Производство кожи и изделий из кожи	-	0	1,1	0,3	-
Обработка древесины и производство изделий из дерева и пробки, кроме мебели, производство изделий из соломки и материалов для плетения	-	0,2	1,5	2,3	-
Производство бумаги и бумажных изделий; деятельность полиграфическая и копирование носителей информации	-	0,3	1,4	0,1	-
Производство кокса и нефтепродуктов	4,1	0,1	1,3	1,1	3
Производство химических веществ и химических продуктов; производство лекарственных средств и материалов, применяемых в медицинских целях	0,2	0,7	1,5	0,6	-
Производство металлургическое; производство готовых металлических изделий, кроме машин и оборудования	-	1,8	2,1	0,4	1



Продолжение табл. 8.5.

	в том числе				
	страховые платежи по договорам добровольного медицинского страхования	выходное пособие и суммы на период трудоустройства	суммы пособий по временной нетрудоспособности, выплачиваемые за счет средств организаций	материальная помощь по семейным обстоятельствам	другие расходы
Производство компьютеров, электронных и оптических изделий; производство электрического оборудования; производство машин и оборудования, не включенных в другие группировки	1,5	0,6	1,3	1,1	0,9
Производство автотранспортных средств, прицепов и полуприцепов; производство прочих транспортных средств и оборудования	0,2	0	1,2	0,2	-
Другие виды обрабатывающих производств	1,4	0	1,2	1,1	1,2
Обеспечение электрической энергией, газом и паром; кондиционирование воздуха	1,9	0,3	1	1	0,5
Водоснабжение; водоотведение, организация сбора и утилизации отходов, деятельность по ликвидации загрязнений	-	0,9	0,9	0,9	0,3
Строительство	0,3	0,8	1,2	0,1	0,2
Торговля оптовая и розничная, ремонт автотранспортных средств и мотоциклов	0,3	0,1	0,9	0,1	-
Транспортировка и хранение	1,5	0,6	1,8	1,8	3,8
Деятельность гостиниц и предприятий общественного питания	-	0,1	1,5	0,4	0,1
Деятельность в области информации и связи	2,5	0,9	1,3	1,3	0,5
Деятельность финансовая и страховая	3	1,1	0,8	1,3	1,5
Деятельность по операциям с недвижимым имуществом	-	0,4	0,5	0,9	-
Деятельность профессиональная, научная и техническая	0,1	1,7	1,3	0,8	2,2
Деятельность административная и сопутствующие дополнительные услуги	4,5	0,5	1,5	1,1	0,1

### 8.6. СРЕДНЕМЕСЯЧНЫЕ ЗАТРАТЫ ОРГАНИЗАЦИЙ НА РАБОЧУЮ СИЛУ ПО СУБЪЕКТАМ ЦЕНТРАЛЬНОГО ФЕДЕРАЛЬНОГО ОКРУГА

(по данным выборочного обследования; рублей)

	Среднемесячные затраты организаций на рабочую силу			
	2007	2009	2013	2017
Белгородская область	16474,2	20477,7	33187,3	41933,5
Брянская область	12137,6	16420,5	28090,8	35250,3
Владимирская область	13307,5	17906,2	27661,6	37314,2
Воронежская область	14370,7	19872,6	31586,5	42590,5
Ивановская область	10658,2	14554,7	25754,3	30738,8
Калужская область	16115,5	22408,5	39591,8	49340,6
Костромская область	13253,0	17774,7	26451,0	36442,9
Курская область	14142,8	18870,0	30357,6	36996,0
Липецкая область	16718,2	21483,1	34833,1	42729,5
Московская область	19987,0	31281,6	47383,2	...
Орловская область	12724,8	16662,8	27865,4	34251,7
Рязанская область	15584,7	20306,3	29542,6	44566,0
Смоленская область	15223,5	19748,9	29357,1	41500,7
Тамбовская область	12169,2	16533,7	25008,1	33909,1
Тверская область	15913,7	21034,5	33213,4	41292,6
Тульская область	14853,1	20753,2	35525,3	46040,3
Ярославская область	16391,2	20816,0	33664,7	47242,0
г. Москва	37806,5	55606,5	83791,8	...

### 8.7. СРЕДНЕМЕСЯЧНАЯ НОМИНАЛЬНАЯ НАЧИСЛЕННАЯ ЗАРАБОТНАЯ ПЛАТА РАБОТНИКОВ ОРГАНИЗАЦИЙ

	Рублей	В процентах к предыдущему году
2005	6149,7	123,9
2010	15288,9	113,8
2016	27261,2	107,0
2017	28818,8	105,7
2018	31916,4	110,7

**8.8. ИЗМЕНЕНИЕ СРЕДНЕМЕСЯЧНОЙ НОМИНАЛЬНОЙ НАЧИСЛЕННОЙ  
ЗАРАБОТНОЙ ПЛАТЫ РАБОТНИКОВ ОРГАНИЗАЦИЙ**

	В размах к													
	2000	2005	2006	2007	2008	2009	2010	2011	2012	2013	2014	2015	2016	2017
2005	4,1													
2006	5,1	1,2												
2007	6,5	1,5	1,3											
2008	8,4	1,9	1,7	1,3										
2009	8,9	2,0	1,8	1,4	1,1									
2010	10,1	2,3	2,0	1,6	1,3	1,1								
2011	11,0	2,5	2,2	1,7	1,4	1,2	1,1							
2012	12,6	2,9	2,5	1,9	1,6	1,4	1,3	1,1						
2013	14,4	3,3	2,9	2,2	1,8	1,6	1,5	1,3	1,1					
2014	16,0	3,7	3,2	2,5	2,0	1,8	1,7	1,4	1,2	1,1				
2015	17,4	4,1	3,3	2,6	2,0	1,9	1,7	1,5	1,3	1,2	1,0			
2016	18,6	4,4	3,5	2,8	2,1	2,0	1,8	1,6	1,4	1,2	1,1	1,1		
2017	19,7	4,7	3,8	2,9	2,3	2,1	1,9	1,7	1,5	1,3	1,2	1,1	1,1	
2018	21,8	5,2	4,2	3,3	2,5	2,4	2,1	1,9	1,7	1,5	1,3	1,3	1,2	1,1

**8.9. ИЗМЕНЕНИЕ СРЕДНЕМЕСЯЧНОЙ РЕАЛЬНОЙ НАЧИСЛЕННОЙ  
ЗАРАБОТНОЙ ПЛАТЫ РАБОТНИКОВ ОРГАНИЗАЦИЙ**

	В процентах к													
	2000	2005	2006	2007	2008	2009	2010	2011	2012	2013	2014	2015	2016	2017
2005	213,5													
2006	242,3	113,5												
2007	279,6	131,0	115,4											
2008	307,6	144,1	126,9	110,0										
2009	289,1	135,5	119,3	103,4	94,0									
2010	308,5	144,6	127,3	110,3	100,3	106,7								
2011	308,2	144,5	127,2	110,2	100,2	106,6	99,9							
2012	335,0	157,1	138,3	119,8	108,9	115,9	108,6	108,7						
2013	355,1	166,5	146,6	127,0	115,4	122,9	115,1	115,2	106,0					
2014	360,1	168,8	148,7	128,8	117,0	124,6	116,7	116,8	107,5	101,4				
2015	324,0	151,9	133,8	115,9	105,3	112,1	105,0	105,1	96,8	91,3	90,0			
2016	326,3	153,0	134,7	116,7	106,0	112,9	105,7	105,8	97,5	91,9	90,6	100,7		
2017	330,2	154,8	136,3	118,1	107,3	114,3	107,0	107,1	98,7	93,0	91,7	101,9	101,2	
2018	352,0	165,0	145,3	125,9	114,4	121,8	114,1	114,2	105,2	99,1	97,8	108,6	107,9	106,6

**8.10. ИНДЕКСЫ СРЕДНЕЙ НАЧИСЛЕННОЙ ЗАРАБОТНОЙ  
ПЛАТЫ РАБОТНИКОВ ОРГАНИЗАЦИЙ**  
(в процентах к предыдущему году)

	Индекс средней номинальной начисленной заработной платы	Индекс реальной начислен- ной заработной платы
2005	123,9	109,9
2010	113,8	106,7
2016	107,0	100,7
2017	105,7	101,2
2018	110,7	106,6

**8.11. СРЕДНЕМЕСЯЧНАЯ НАЧИСЛЕННАЯ ЗАРАБОТНАЯ ПЛАТА  
РАБОТНИКОВ ОРГАНИЗАЦИЙ ПО РОССИЙСКОЙ ФЕДЕРАЦИИ  
И СУБЪЕКТАМ ЦЕНТРАЛЬНОГО ФЕДЕРАЛЬНОГО ОКРУГА в 2018 г.**

	Среднемесячная номиналь- ная начисленная заработная плата, рублей	Начисленная заработная плата, в процентах к 2017 г.	
		номинальная	реальная
<b>Российская Федерация</b>	<b>43724</b>	<b>111,6</b>	<b>108,5</b>
<b>Центральный федеральный округ</b>	<b>54689</b>	<b>112,5</b>	<b>108,8</b>
Белгородская область	31852	109,6	106,8
Брянская область	27251	110,1	107,1
Владимирская область	30460	112,9	109,9
Воронежская область	31207	111,4	108,8
Ивановская область	25729	109,6	106,0
Калужская область	38197	111,3	107,8
Костромская область	27724	112,9	109,6
Курская область	29937	109,8	105,9
Липецкая область	31622	111,1	107,9
Московская область	51938	110,9	106,5
Орловская область	27476	110,7	108,3
Рязанская область	31916	110,7	106,6
Смоленская область	29397	111,9	108,7
Тамбовская область	26660	109,9	106,8
Тверская область	31049	112,4	109,9
Тульская область	34662	109,6	105,9
Ярославская область	33474	109,0	105,9
г. Москва	83801	113,5	109,7

### 8.12. СРЕДНЕМЕСЯЧНАЯ НОМИНАЛЬНАЯ НАЧИСЛЕННАЯ ЗАРАБОТНАЯ ПЛАТА РАБОТНИКОВ ОРГАНИЗАЦИЙ ПО ВИДАМ ЭКОНОМИЧЕСКОЙ ДЕЯТЕЛЬНОСТИ (рублей)

	2005	2010	2015	2016
<b>Всего в экономике</b>	<b>6149,7</b>	<b>15288,9</b>	<b>25481,6</b>	<b>27261,2</b>
Сельское хозяйство, охота и лесное хозяйство	3187,4	10887,0	20353,9	22831,6
Рыболовство, рыбоводство	5375,5	13601,7	17310,9	22343,4
Добыча полезных ископаемых	5804,0	14354,7	22564,6	22411,7
Обрабатывающие производства	7037,4	17056,9	28650,8	31792,1
Производство и распределение электроэнергии, газа и воды	9848,6	20469,8	30278,3	32894,2
Строительство	6374,6	16931,0	20125,8	19024,9
Оптовая и розничная торговля; ремонт автотранспортных средств, мотоциклов, бытовых изделий и предметов личного пользования	4523,0	12894,0	20863,9	22993,4
Гостиницы и рестораны	3930,5	10115,4	16266,1	17888,6
Транспорт и связь	9183,0	20794,2	29413,5	31041,6
Финансовая деятельность	15526,0	32075,9	44394,0	47130,3
Операции с недвижимым имуществом, аренда и предоставление услуг	6480,7	14672,5	25092,5	28251,1
Государственное управление и обеспечение военной безопасности; социальное страхование	9071,7	20741,6	32532,0	33837,2
Образование	3790,9	10024,0	20948,3	21406,9
Здравоохранение и предоставление социальных услуг	4000,4	10154,9	20509,1	21069,5
Предоставление прочих коммунальных, социальных и персональных услуг	3759,7	8892,5	17929,9	18485,1

**8.13. СРЕДНЕМЕСЯЧНАЯ НОМИНАЛЬНАЯ НАЧИСЛЕННАЯ ЗАРАБОТНАЯ ПЛАТА  
РАБОТНИКОВ ОРГАНИЗАЦИЙ  
ПО ВИДАМ ЭКОНОМИЧЕСКОЙ ДЕЯТЕЛЬНОСТИ**  
(рублей)

	2017	2018
<b>Всего в экономике</b>	<b>28818,8</b>	<b>31916,4</b>
Сельское, лесное хозяйство, охота, рыболовство и рыбоводство	24378,5	27532,8
Добыча полезных ископаемых	26120,3	27944,8
Обрабатывающие производства	33711,8	35746,6
Обеспечение электрической энергией, газом и паром; кондиционирование воздуха	36362,9	38573,0
Водоснабжение; водоотведение, организация сбора и утилизации отходов, деятельность по ликвидации загрязнений	21669,5	23084,2
Строительство	20883,0	26522,3
Торговля оптовая и розничная; ремонт автотранспортных средств и мотоциклов	23205,6	25910,1
Транспортировка и хранение	31756,1	34401,3
Деятельность гостиниц и предприятий общественного питания	15911,2	20762,8
Деятельность в области информации и связи	35043,5	43686,9
Деятельность финансовая и страховая	53372,7	51698,2
Деятельность по операциям с недвижимым имуществом	20031,4	23201,8
Деятельность профессиональная, научная и техническая	39925,2	41038,1
Деятельность административная и сопутствующие дополнительные услуги	20550,9	20909,6
Государственное управление и обеспечение военной безопасности; социальное обеспечение	34716,8	36772,5
Образование	23046,8	26357,4
Деятельность в области здравоохранения и социальных услуг	22888,3	29488,7
Деятельность в области культуры, спорта, организации досуга и развлечений	24731,0	29400,5
Предоставление прочих видов услуг	21891,6	22477,0

**8.14. ОТНОШЕНИЕ СРЕДНЕМЕСЯЧНОЙ НОМИНАЛЬНОЙ НАЧИСЛЕННОЙ  
ЗАРАБОТНОЙ ПЛАТЫ РАБОТНИКОВ ОРГАНИЗАЦИЙ ПО ВИДАМ  
ЭКОНОМИЧЕСКОЙ ДЕЯТЕЛЬНОСТИ К СРЕДНЕОБЛАСТНОМУ УРОВНЮ  
(в процентах)**

	2005	2010	2015	2016
<b>Всего в экономике</b>	<b>100</b>	<b>100</b>	<b>100</b>	<b>100</b>
Сельское хозяйство, охота и лесное хозяйство	51,8	71,2	79,9	83,8
Рыболовство, рыбоводство	87,4	89,0	67,9	82,0
Добыча полезных ископаемых	94,4	93,9	88,6	82,2
Обрабатывающие производства	114,4	111,6	112,4	116,6
Производство и распределение электроэнергии, газа и воды	160,1	133,9	118,8	120,7
Строительство	103,7	110,7	79,0	69,8
Оптовая и розничная торговля; ремонт автотранспортных средств, мотоциклов, бытовых изделий и предметов личного пользования	73,5	84,3	81,9	84,3
Гостиницы и рестораны	63,9	66,2	63,8	65,6
Транспорт и связь	149,3	136,0	115,4	113,9
Финансовая деятельность	252,5	209,8	174,2	172,9
Операции с недвижимым имуществом, аренда и предоставление услуг	105,4	96,0	98,5	103,6
Государственное управление и обеспечение военной безопасности; социальное страхование	147,5	135,7	127,7	124,1
Образование	61,6	65,6	82,2	78,5
Здравоохранение и предоставление социальных услуг	65,1	66,4	80,5	77,3
Предоставление прочих коммунальных, социальных и персональных услуг	61,1	58,2	70,4	67,8

**8.15. ОТНОШЕНИЕ СРЕДНЕМЕСЯЧНОЙ НОМИНАЛЬНОЙ НАЧИСЛЕННОЙ  
ЗАРАБОТНОЙ ПЛАТЫ РАБОТНИКОВ ОРГАНИЗАЦИЙ ПО ВИДАМ  
ЭКОНОМИЧЕСКОЙ ДЕЯТЕЛЬНОСТИ К СРЕДНЕОБЛАСТНОМУ УРОВНЮ  
(в процентах)**

	2017	2018
<b>Всего в экономике</b>	<b>100</b>	<b>100</b>
Сельское, лесное хозяйство, охота, рыболовство и рыбоводство	84,6	86,3
Добыча полезных ископаемых	90,6	87,6
Обрабатывающие производства	117,0	112,0
Обеспечение электрической энергией, газом и паром; кондиционирование воздуха	126,2	120,9
Водоснабжение; водоотведение, организация сбора и утилизации отходов, деятельность по ликвидации загрязнений	75,2	72,3
Строительство	72,5	83,1
Торговля оптовая и розничная; ремонт автотранспортных средств и мотоциклов	80,5	81,2
Транспортировка и хранение	110,2	107,8
Деятельность гостиниц и предприятий общественного питания	55,2	65,1
Деятельность в области информации и связи	121,6	136,9
Деятельность финансовая и страховая	185,2	162,0
Деятельность по операциям с недвижимым имуществом	69,5	72,7
Деятельность профессиональная, научная и техническая	138,5	128,6
Деятельность административная и сопутствующие дополнительные услуги	71,3	65,5
Государственное управление и обеспечение военной безопасности; социальное обеспечение	120,5	115,2
Образование	80,0	82,6
Деятельность в области здравоохранения и социальных услуг	79,4	92,4
Деятельность в области культуры, спорта, организации досуга и развлечений	85,8	92,1
Предоставление прочих видов услуг	76,0	70,4



**8.16. СРЕДНЕМЕСЯЧНАЯ НОМИНАЛЬНАЯ НАЧИСЛЕННАЯ ЗАРАБОТНАЯ ПЛАТА РАБОТНИКОВ ОРГАНИЗАЦИЙ ПО ВИДАМ ЭКОНОМИЧЕСКОЙ ДЕЯТЕЛЬНОСТИ И ФОРМАМ СОБСТВЕННОСТИ в 2018 г.**  
(рублей)

	Всего	в том числе по формам собственности					
		государственная	муниципальная	частная <sup>1)</sup>	общественных и религиозных организаций (объединений)	смежная российская	иностранная, совместная российская и иностранная
<b>Всего</b>	<b>31916,4</b>	<b>35305,5</b>	<b>24740,4</b>	<b>29307,9</b>	<b>30828,7</b>	<b>43674,2</b>	<b>46569,0</b>
Сельское, лесное хозяйство, охота, рыболовство и рыбоводство	27532,8	28712,7	12186,3	27315,7	35552,5	-	36042,6
Добыча полезных ископаемых	27944,8	-	-	27944,8	-	-	-
Обрабатывающие производства	35746,6	40959,0	23252,1	32966,8	19493,4	41913,5	49191,5
Обеспечение электрической энергией, газом и паром; кондиционирование воздуха	38573,0	50409,2	30164,0	44865,1	-	40035,0	38303,3
Водоснабжение; водоотведение, организация сбора и утилизации отходов, деятельность по ликвидации загрязнений	23084,2	-	24666,6	21531,1	-	70510,9	-
Строительство	26522,3	60562,6	27113,1	23146,6	-	33402,6	59855,6
Торговля оптовая и розничная; ремонт автотранспортных средств и мотоциклов	25910,1	23002,5	18923,0	24663,9	-	44525,8	36185,5
Транспортировка и хранение	34401,3	35503,2	24615,7	30689,9	-	56498,9	45489,3
Деятельность гостиниц и предприятий общественного питания	20762,8	31031,1	17605,8	17884,7	18567,4	19287,9	40648,3

Продолжение табл. 8.16.

	Всего	в том числе по формам собственности					
		государственная	муниципальная	частная <sup>1)</sup>	общественных и религиозных организаций (объединений)	смешанная российская	иностранная, совместная российская и иностранная
Деятельность в области информации и связи	43686,9	34556,7	30404,9	49569,8	-	33641,4	44517,4
Деятельность финансовая и страховая	51698,2	66773,5	16253,3	42905,9	14204,5	59509,8	46662,8
Деятельность по операциям с недвижимым имуществом	23201,8	24674,1	20013,3	23256,3	26154,8	51702,8	127228,5
Деятельность профессиональная, научная и техническая	41038,1	51399,4	24682,1	35837,4	-	51514,0	101069,7
Деятельность административная и сопутствующие дополнительные услуги	20909,6	21810,0	20452,9	18403,3	-	46600,8	66846,8
Государственное управление и обеспечение военной безопасности; социальное обеспечение	36772,5	39231,0	27203,2	32856,3	-	77093,7	-
Образование	26357,4	33282,5	23505,7	21545,4	19625,0	20236,3	-
Деятельность в области здравоохранения и социальных услуг	29488,7	29858,8	-	25286,5	28227,6	35851,8	58880,3
Деятельность в области культуры, спорта, организации досуга и развлечений	29400,5	37522,7	25758,4	23764,7	28090,6	52692,2	-
Предоставление прочих видов услуг	22477,0	-	18860,5	18804,0	31591,2	-	51942,2

<sup>1)</sup> Включая собственность потребительских корпораций и собственность российских граждан, постоянно проживающих за границей

**8.17. СРЕДНЕМЕСЯЧНАЯ НОМИНАЛЬНАЯ НАЧИСЛЕННАЯ ЗАРАБОТНАЯ ПЛАТА РАБОТНИКОВ ПО ГРУППАМ ОРГАНИЗАЦИЙ С РАЗЛИЧНОЙ СРЕДНЕСПИСОЧНОЙ ЧИСЛЕННОСТЬЮ ПО ВИДАМ ЭКОНОМИЧЕСКОЙ ДЕЯТЕЛЬНОСТИ в декабре 2018 г.<sup>1)</sup>**  
(рублей)

	Всего	из нее по организациям со среднесписочной численностью работников, человек								
		1-9	10-15	16-19	20-49	50-100	101-250	251-499	500-999	1000 и более
<b>Всего</b>	<b>43978,4</b>	<b>32219,1</b>	<b>30417,4</b>	<b>41278,0</b>	<b>37002,2</b>	<b>36869,9</b>	<b>43989,9</b>	<b>42192,0</b>	<b>43927,0</b>	<b>57448,3</b>
Сельское, лесное хозяйство, охота, рыболовство и рыбоводство	34783,2	33093,4	23567,9	24647,2	38156,9	40106,5	29158,3	34373,9	42335,4	-
Добыча полезных ископаемых	36551,6	-	-	48694,7	32394,4	29217,0	48935,7	-	-	-
Обрабатывающие производства	47641,2	29156,4	256466,4	73364,2	40903,8	48298,2	41566,9	40963,9	48668,1	53153,3
Обеспечение электрической энергией, газом и паром; кондиционирование воздуха	53451,7	53103,8	31450,1	-	22297,5	32500,6	41255,1	43809,9	58066,5	62928,6
Водоснабжение; водоотведение, организация сбора и утилизации отходов, деятельность по ликвидации загрязнений	28559,1	27282,2	22392,8	22088,0	21582,4	26641,3	-	-	-	30324,4
Строительство	51883,4	40702,1	70940,0	-	53863,4	37031,7	37233,0	45467,9	68513,1	-
Торговля оптовая и розничная; ремонт автотранспортных средств и мотоциклов	36961,4	37934,4	31657,2	37767,9	50065,3	32023,5	39098,0	29304,0	35003,1	34455,3
Транспортировка и хранение	37381,6	40078,6	48286,5	90500,0	45509,5	35083,2	28413,6	44861,6	39853,0	27315,0
Деятельность гостиниц и предприятий общественного питания	27780,5	25000,0	-	-	29034,8	30971,4	-	27160,0	-	-

Продолжение табл. 8.17.

	Всего	из нее по организациям со среднесписочной численностью, человек								
		1-9	10-15	16-19	20-49	50-100	101-250	251-499	500-999	1000 и более
Деятельность в области информации и связи	43935,8	25173,1	141709,5	42688,5	53572,1	38450,8	64366,2	63113,8	38556,3	32218,2
Деятельность финансовая и страховая	88708,6	52036,2	48842,9	60773,5	57628,8	55727,2	40054,9	90378,1	40126,9	186182,2
Деятельность по операциям с недвижимым имуществом	31292,6	51429,2	25997,3	-	21330,5	24019,4	32848,2	33111,4	-	-
Деятельность профессиональная, научная и техническая	58257,1	36497,9	29859,3	74136,7	51805,1	105838,4	51907,8	49833,4	25868,9	67094,9
Деятельность административная и сопутствующие дополнительные услуги	33973,2	48792,2	69121,4	34600,0	39327,5	33204,2	35796,5	25145,9	-	-
Государственное управление и обеспечение военной безопасности; социальное обеспечение	62287,8	24633,6	29038,7	44397,7	55023,5	58383,9	75071,0	60982,1	35056,3	86539,6
Образование	32860,2	24700,2	23636,7	24651,4	25021,1	28391,3	33974,0	53304,2	64784,5	63520,0
Деятельность в области здравоохранения и социальных услуг	31784,6	27157,7	44395,0	50417,6	40897,4	32263,0	33794,1	31231,9	29911,3	31254,9
Деятельность в области культуры, спорта, организации досуга и развлечений	34861,1	30924,3	26460,2	30781,7	34193,3	34224,5	37957,0	-	-	-
Предоставление прочих видов услуг	34000,8	35103,8	22651,5	80300,0	35589,1	36123,5	15189,3	-	-	-

<sup>1)</sup> Без субъектов малого предпринимательства и организаций с численностью работников до 15 человек.

**8.18. СРЕДНЕМЕСЯЧНАЯ НОМИНАЛЬНАЯ НАЧИСЛЕННАЯ ЗАРАБОТНАЯ ПЛАТА РАБОТНИКОВ БЮДЖЕТНЫХ УЧРЕЖДЕНИЙ ПО ВИДАМ ЭКОНОМИЧЕСКОЙ ДЕЯТЕЛЬНОСТИ И ФОРМАМ СОБСТВЕННОСТИ в 2018 г.**  
(рублей)

	Всего	в том числе по формам собственности		
		федеральная	собственность субъектов Российской Федерации	муниципальная
<b>Всего</b>	<b>30081,4</b>	<b>39504,1</b>	<b>29835,7</b>	<b>24376,8</b>
Сельское, лесное хозяйство, охота, рыболовство и рыбоводство	25658,5	32167,1	22752,5	-
Добыча полезных ископаемых	-	-	-	-
Обрабатывающие производства ... <sup>1)</sup>	...	-	-	... <sup>1)</sup>
Обеспечение электрической энергией, газом и паром; кондиционирование воздуха	-	-	-	-
Водоснабжение; водоотведение, организация сбора и утилизации отходов, деятельность по ликвидации загрязнений	21064,9	-	-	21064,9
Строительство ... <sup>1)</sup>	...	... <sup>1)</sup>	-	-
Торговля оптовая и розничная; ремонт автотранспортных средств и мотоциклов	-	-	-	-
Транспортировка и хранение	36193,5	40171,7	31855,9	... <sup>1)</sup>
Деятельность гостиниц и предприятий общественного питания	37913,1	-	37913,1	-
Деятельность в области информации и связи	27988,2	30911,6	28736,0	23723,0
Деятельность финансовая и страховая	-	-	-	-
Деятельность по операциям с недвижимым имуществом	23859,3	... <sup>1)</sup>	-	... <sup>1)</sup>
Деятельность профессиональная, научная и техническая	28738,0	39373,7	26854,1	23647,5
Деятельность административная и сопутствующие дополнительные услуги	27436,0	-	... <sup>1)</sup>	23024,7
Государственное управление и обеспечение военной безопасности; социальное обеспечение	36196,5	39903,6	34920,5	27318,9
Образование	26498,7	40026,7	25854,4	23509,4
Деятельность в области здравоохранения и социальных услуг	29828,0	37541,6	29219,4	... <sup>1)</sup>
Деятельность в области культуры, спорта, организации досуга и развлечений	29776,7	25997,5	40589,7	25768,8
Предоставление прочих видов услуг	18251,3	-	-	18251,3

### 8.19. РАСПРЕДЕЛЕНИЕ ЧИСЛЕННОСТИ РАБОТНИКОВ ОРГАНИЗАЦИЙ ПО РАЗМЕРАМ НАЧИСЛЕННОЙ ЗАРАБОТНОЙ ПЛАТЫ

(по данным выборочных обследований организаций за апрель<sup>1)</sup>; в процентах)

	2011	2013	2015	2017	2019
<b>Все работники</b>	<b>100</b>	<b>100</b>	<b>100</b>	<b>100</b>	<b>100</b>
в том числе с начисленной заработной платой, рублей:					
до 5000,0	8,9	1,2			
5000,1 – 5800,0	3,8	3,9	2,0 <sup>2)</sup>		
5800,1 – 7400,0	9,5	6,0	4,5 <sup>3)</sup>	2,5 <sup>4)</sup>	
7400,1 – 9000,0	8,4	6,3	5,1	3,9 <sup>5)</sup>	
9000,1 – 10600,0	7,8	5,5	5,0	3,8	
10600,1 – 13800,0	14,6	11,7	10,3	9,3	10,8 <sup>6)</sup>
13800,1 – 17000,0	13,0	12,0	10,3	9,7	7,9 <sup>7)</sup>
17000,1 – 25000,0	19,0	24,5	24,6	23,5	21,3 <sup>8)</sup>
25000,1 – 35000,0	9,2	15,4	19,0	21,5	23,0 <sup>9)</sup>
35000,1 – 50000,0	3,9	8,7	12,2	15,2	21,7 <sup>10)</sup>
50000,1 – 75000,0	1,4	3,4	5,2	7,2	10,7
свыше 75000,0	0,6	1,3	2,1	3,1	4,3
Соотношение средней заработной платы 10% работников с наибольшей и 10% работников с наименьшей заработной платой, в разах	10,2	10,1	9,9	9,7	7,9
Индекс Джини (коэффициент концентрации заработной платы)	0,341	0,333	0,328	0,327	0,327

<sup>1)</sup> Обследование проводится 1 раз в 2 года.<sup>2)</sup> До 5965,0 руб.<sup>3)</sup> От 5965,1-7400,0 руб.<sup>4)</sup> До 7500,0 руб.<sup>5)</sup> От 7500,1-9000,0 руб.<sup>6)</sup> От 11280,0 до 13850,0.<sup>7)</sup> От 13850,1.<sup>8)</sup> До 24820,0.<sup>9)</sup> От 24820,1 до 33900,0<sup>10)</sup> От 33900,1.

**8.20. РАСПРЕДЕЛЕНИЕ ОБЩЕЙ СУММЫ НАЧИСЛЕННОЙ ЗАРАБОТНОЙ ПЛАТЫ И СРЕДНЯЯ ЗАРАБОТНАЯ ПЛАТА ПО 10-ПРОЦЕНТНЫМ ГРУППАМ РАБОТНИКОВ ОРГАНИЗАЦИЙ**

 (по данным выборочных обследований за апрель<sup>1)</sup>)

	Общая сумма начисленной заработной платы, процентов					Средняя заработная плата работников, рублей				
	2011	2013	2015	2017	2019	2011	2013	2015	2017	2019
<b>Всего</b>	<b>100</b>	<b>100</b>	<b>100</b>	<b>100</b>	<b>100</b>	<b>16160,9</b>	<b>21632,6</b>	<b>25387,6</b>	<b>29310,5</b>	<b>34030,4</b>
в том числе по 10-процентным группам работников <sup>2)</sup> :										
первая (с наименьшей заработной платой)	2,7	2,6	2,7	2,8	3,3	4351,3	5705,0	6846,3	8253,7	11076,1
вторая	3,8	3,9	4,0	4,2	4,6	6196,6	8400,0	10186,2	12219,0	15555,9
третья	4,9	5,1	5,2	5,3	5,7	7998,2	11131,0	13299,1	15595,2	19351,6
четвертая	6,2	6,4	6,5	6,4	6,8	9971,4	13864,7	16392,5	18777,2	22986,5
пятая	7,5	7,7	7,7	7,6	7,8	12074,5	16552,3	19446,5	22155,6	26544,6
шестая	8,8	8,9	9,0	8,8	8,9	14280,5	19357,3	22794,8	25825,4	30262,8
седьмая	10,4	10,5	10,4	10,3	10,3	16798,8	22637,9	26500,3	30047,7	34915,1
восьмая	12,5	12,5	12,4	12,1	12,2	20136,1	26979,0	31451,6	35579,1	41353,8
девятая	15,7	15,6	15,4	15,1	14,9	25381,3	33808,9	39202,3	44211,9	50590,3
десятая (с наибольшей заработной платой)	27,5	26,8	26,7	27,4	25,5	44420,9	57890,1	67756,3	80440,6	87667,1

<sup>1)</sup> Обследование проводится 1 раз в 2 года.

<sup>2)</sup> Группы приведены по мере возрастания уровня заработной платы.

### 8.21 РАСПРЕДЕЛЕНИЕ ОБЩЕЙ СУММЫ НАЧИСЛЕННОЙ ЗАРАБОТНОЙ ПЛАТЫ ПО 10-ПРОЦЕНТНЫМ ГРУППАМ РАБОТНИКОВ ОРГАНИЗАЦИЙ в апреле 2019 г.

(по данным выборочного обследования; в процентах)

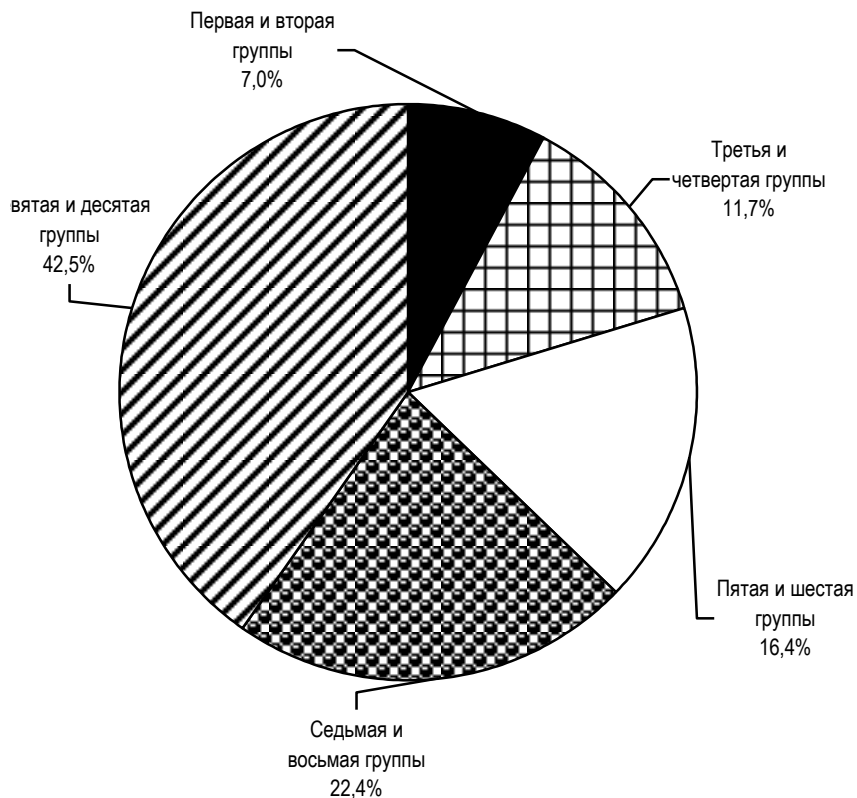



**8.22. СРЕДНЯЯ НАЧИСЛЕННАЯ ЗАРАБОТНАЯ ПЛАТА РАБОТНИКОВ  
ОРГАНИЗАЦИЙ ПО ПОЛУ И ВИДАМ ЭКОНОМИЧЕСКОЙ ДЕЯТЕЛЬНОСТИ в 2017 г.**  
(по данным выборочного обследования за октябрь)

	Средняя начисленная заработная плата работников, рублей			Отношение заработной платы женщин к заработной плате мужчин, процентов
	всего	мужчины	женщины	
<b>Всего по обследованным видам экономической деятельности</b>	30430	37148	25283	68,1
Сельское, лесное хозяйство, охота, рыболовство и рыбоводство	29557	32548	24488	75,2
Добыча полезных ископаемых	27248	28156	24259	86,2
Обрабатывающие производства	37300	42085	30625	72,8
Обеспечение электрическое энергией, газом и паром; кондиционирование воздуха	32788	35343	27946	79,1
Водоснабжение; водоотведение, организация сбора и утилизации отходов, деятельность по ликвидации загрязнений	23441	26792	18495	69,0
Строительство	28270	27744	32723	117,9
Торговля оптовая и розничная; ремонт автотранспортных средств и мотоциклов	36847	41643	33899	81,4
Транспортировка и хранение	34544	41123	24216	58,9
Деятельность гостиниц и предприятий общественного питания	32617	36468	30849	84,6
Деятельность в области информации и связи	36683	42147	31730	75,3
Деятельность по операциям с недвижимым имуществом	22434	24746	19835	80,2
Деятельность профессиональная, научная и техническая	47424	59365	36622	61,7
Деятельность административная и сопутствующие дополнительные услуги	27249	31341	22500	71,8
Образование	21010	25927	19634	75,7
Деятельность в области здравоохранения и социальных услуг	23945	26183	23524	89,8
Деятельность в области культуры, спорта, организации досуга и развлечений	21747	23326	21028	90,1

### 8.23. СРЕДНЯЯ НАЧИСЛЕННАЯ ЗАРАБОТНАЯ ПЛАТА РАБОТНИКОВ ОРГАНИЗАЦИЙ ПО КАТЕГОРИЯМ ПЕРСОНАЛА И ВИДАМ ЭКОНОМИЧЕСКОЙ ДЕЯТЕЛЬНОСТИ в 2017 г.

(по данным выборочного обследования за октябрь; рублей)

	Всего	в том числе			
		руководители	специалисты	другие служащие	рабочие
<b>Всего по обследованным видам экономической деятельности</b>	29713	54260	30350	20961	25192
Сельское, лесное хозяйство, охота, рыболовство и рыбоводство	30263	54589	28187	19328	28463
Добыча полезных ископаемых	24061	46570	28488	36081	20990
Обрабатывающие производства	37523	58735	39276	26350	33709
Обеспечение электрическое энергией, газом и паром; кондиционирование воздуха	31124	53543	34007	18151	26035
Водоснабжение; водоотведение, организация сбора и утилизации отходов, деятельность по ликвидации загрязнений	23461	40160	21895	17931	22736
Строительство	27280	58676	38199	17793	22689
Торговля оптовая и розничная; ремонт автотранспортных средств и мотоциклов	41115	101207	44166	28917	28105
Транспортировка и хранение	31584	49141	38624	32501	27884
Деятельность гостиниц и предприятий общественного питания	21290	33195	24784	21125	18259
Деятельность в области информации и связи	36667	62995	35447	23895	22525
Деятельность по операциям с недвижимым имуществом	22813	42501	21251	17289	18674
Деятельность профессиональная, научная и техническая	45637	62974	46397	28847	37465
Деятельность административная и сопутствующие дополнительные услуги	24092	41672	31822	32702	15189
Образование	20800	38678	24461	14764	11088
Деятельность в области здравоохранения и социальных услуг	24716	39776	29347	19723	14683
Деятельность в области культуры, спорта, организации досуга и развлечений	20076	32005	21977	13501	11491

**8.24. СРЕДНЯЯ НАЧИСЛЕННАЯ ЗАРАБОТНАЯ ПЛАТА РАБОТНИКОВ  
ОРГАНИЗАЦИЙ ГОСУДАРСТВЕННОЙ И МУНИЦИПАЛЬНОЙ ФОРМ  
СОБСТВЕННОСТИ ПО КАТЕГОРИЯМ ПЕРСОНАЛА И ВИДАМ  
ЭКОНОМИЧЕСКОЙ ДЕЯТЕЛЬНОСТИ в 2017 г.**

(по данным выборочного обследования за октябрь; рублей)

	Всего	Руководи- тели	Специа- листы	Другие служа- щие	Рабочие
<b>Всего по обследованным видам экономической деятельности</b>	23882	41298	26681	18149	17557
Сельское, лесное хозяйство, охота, рыболовство и рыбоводство	27021	44574	20409	25326	28274
Добыча полезных ископаемых	35648	64117	35071	26868	31011
Обрабатывающие производства	25804	55240	28723	18689	21929
Обеспечение электрическое энерги- ей, газом и паром; кондиционирова- ние воздуха	22460	39885	21459	17554	21686
Водоснабжение; водоотведение, организация сбора и утилизации отходов, деятельность по ликвида- ции загрязнений	32208	52524	25937	-	31109
Строительство	21727	37270	17943	16155	16766
Торговля оптовая и розничная; ре- монт автотранспортных средств и мотоциклов	29999	43030	38070	28020	27087
Транспортировка и хранение	21324	28249	22129	21125	18644
Деятельность гостиниц и предприя- тий общественного питания	28741	44334	29709	18727	14942
Деятельность в области информа- ции и связи	19968	40349	19917	16533	14850
Деятельность по операциям с не- движимым имуществом	39635	53072	36873	21022	38964
Деятельность профессиональная, научная и техническая	14989	33299	18335	11166	11978
Деятельность административная и сопутствующие дополнительные услуги	20846	39055	24606	14813	11083
Образование	24638	39088	29283	19894	14619
Деятельность в области здраво- охранения и социальных услуг	20003	31914	21976	13258	11188
Деятельность в области культуры, спорта, организации досуга и раз- влечений					

**8.25. СРЕДНЯЯ НАЧИСЛЕННАЯ ЗАРАБОТНАЯ ПЛАТА РАБОТНИКОВ  
ОРГАНИЗАЦИЙ НЕГОСУДАРСТВЕННЫХ ФОРМ СОБСТВЕННОСТИ  
ПО КАТЕГОРИЯМ ПЕРСОНАЛА И ВИДАМ ЭКОНОМИЧЕСКОЙ  
ДЕЯТЕЛЬНОСТИ в 2017 г.**

(по данным выборочного обследования за октябрь; рублей)

	Всего	Руководи- тели	Специа- листы	Другие служа- щие	Рабочие
<b>Всего по обследованным видам экономической деятельности</b>	36540	65094	39393	26880	30757
Сельское, лесное хозяйство, охота, рыболовство и рыбоводство	30832	57568	32614	19034	28482
Добыча полезных ископаемых	24061	46570	28488	36081	20990
Обрабатывающие производства	37615	58456	39449	26326	33845
Обеспечение электрическое энерги- ей, газом и паром; кондиционирова- ние воздуха	33672	53067	35453	18009	28591
Водоснабжение; водоотведение, организация сбора и утилизации отходов, деятельность по ликвида- ции загрязнений	38165	41752	27518	37884	39582
Строительство	26805	59195	39266	17793	21829
Торговля оптовая и розничная; ре- монт автотранспортных средств и мотоциклов	41277	102255	44345	29173	28181
Транспортировка и хранение	35648	60048	39781	39694	30174
Деятельность гостиниц и предприя- тий общественного питания	21261	51054	26515	-	18008
Деятельность в области информа- ции и связи	38824	72377	36599	28865	26758
Деятельность по операциям с не- движимым имуществом	33133	48879	29023	22500	30382
Деятельность профессиональная, научная и техническая	67784	90432	75028	52149	27560
Деятельность административная и сопутствующие дополнительные услуги	29564	45445	41920	47470	16993
Образование	17747	25277	17129	12318	12266
Деятельность в области здраво- охранения и социальных услуг	27399	58137	31774	16623	17292
Деятельность в области культуры, спорта, организации досуга и раз- влечений	23407	35502	22033	15196	23840

### 8.26. СРЕДНЯЯ НАЧИСЛЕННАЯ ЗАРАБОТНАЯ ПЛАТА РАБОТНИКОВ ОРГАНИЗАЦИЙ ПО ЗАНЯТИЯМ в 2017 г.

(по данным выборочного обследования за октябрь, рублей)

	Средняя заработная плата - всего	в том числе		Средне- часовая заработная плата
		тарифный заработок	другие выплаты	
Руководители	54593	37114	17479	309
Специалисты высшего уровня квалификации	31603	21442	10161	188
Специалисты среднего уровня квалификации	26210	17118	9093	151
Служащие, занятые подготовкой и оформлением документации, учетом и обслуживанием	19086	14095	4991	109
Работники сферы обслуживания и торговли, охраны граждан и собственности	19804	13431	6373	113
Квалифицированные работники сельского и лесного хозяйства, рыболовства и рыболовства	25916	18975	6941	147
Квалифицированные рабочие промышленности, строительства, транспорта и рабочие родственных занятий	31069	20032	11038	174
Операторы производственных установок и машин, сборщики и водители	30568	19837	10731	170
Неквалифицированные рабочие	15132	10854	4279	87

## 8.27. СРЕДНЯЯ НАЧИСЛЕННАЯ ЗАРАБОТНАЯ ПЛАТА РАБОТНИКОВ ОРГАНИЗАЦИЙ ПО ЗАНЯТИЯМ И ВИДАМ ЭКОНОМИЧЕСКОЙ ДЕЯТЕЛЬНОСТИ в 2017 г.

(по данным выборочного обследования за октябрь; рублей)

	Руководители	Специалисты высшего уровня квалификации	Специалисты среднего уровня квалификации	Работники, занятые подготовкой информации, оформлением документации, учётом и обслуживанием	Работники сферы обслуживания, жилищно-коммунального хозяйства, торговли и родственных видов деятельности
<b>Всего по обследованным видам экономической деятельности</b>	54593	31603	26210	19086	19804
Сельское, лесное хозяйство, охота, рыболовство и рыбоводство	54589	28542	24992	19128	25215
Добыча полезных ископаемых	46570	27620	29694	36081	-
Обрабатывающие производства	59098	40066	41687	29744	20176
Обеспечение электрическое энергией, газом и паром; кондиционирование воздуха	53649	33800	25352	31290	16751
Водоснабжение; водоотведение, организация сбора и утилизации отходов, деятельность по ликвидации загрязнений	40160	22771	19389	37884	16115
Строительство	67975	27876	43672	19121	32794
Торговля оптовая и розничная; ремонт автотранспортных средств и мотоциклов	101207	45700	38127	22857	27720
Транспортировка и хранение	49049	39544	37149	16566	26963
Деятельность гостиниц и предприятий общественного питания	33195	26378	12726	21125	17157
Деятельность в области информации и связи	62995	35996	30400	23953	14981
Деятельность по операциям с недвижимым имуществом	42828	21474	21444	17289	12125
Деятельность профессиональная, научная и техническая	62974	46677	44253	19211	8000
Деятельность административная и сопутствующие дополнительные услуги	41693	31793	33915	21916	24550
Образование	38928	25046	18083	13253	11947
Деятельность в области здравоохранения и социальных услуг	39776	36613	22545	14452	13432
Деятельность в области культуры, спорта, организации досуга и развлечений	32005	21477	26048	18074	12557

Продолжение табл. 8.27.

	Квалифицированные работники сельского, лесного, охотничьего хозяйств, рыболовства и рыболовства	Квалифицированные рабочие промышленных предприятий, художественных промыслов, строительства, транспорта, связи, геологии и разведки недр	Операторы, аппаратчики, машинисты установок и машин	Неквалифицированные рабочие
<b>Всего по обследованным видам экономической деятельности</b>	<b>25916</b>	<b>31069</b>	<b>30568</b>	<b>15132</b>
Сельское, лесное хозяйство, охота, рыболовство и рыбоводство	29612	27970	31756	22004
Добыча полезных ископаемых	-	21001	21675	18990
Обработывающие производства	21018	34879	34435	24908
Обеспечение электрическое энергией, газом и паром; кондиционирование воздуха	-	27868	25946	16063
Водоснабжение; водоотведение, организация сбора и утилизации отходов, деятельность по ликвидации загрязнений	-	25570	21346	8899
Строительство	-	22920	22635	17644
Торговля оптовая и розничная; ремонт автотранспортных средств и мотоциклов	-	35767	30283	22173
Транспортировка и хранение	-	31936	34907	13905
Деятельность гостиниц и предприятий общественного питания	-	18770	-	19062
Деятельность в области информации и связи	-	25358	19440	10372
Деятельность по операциям с недвижимым имуществом	-	25546	18523	10130
Деятельность профессиональная, научная и техническая	18379	44348	50969	15515
Деятельность административная и сопутствующие дополнительные услуги	11214	20030	15891	12663
Образование	8373	15980	14300	10375
Деятельность в области здравоохранения и социальных услуг	-	17050	17400	13381
Деятельность в области культуры, спорта, организации досуга и развлечений	12152	15454	18512	10381

**8.28. СРЕДНЯЯ НАЧИСЛЕННАЯ ЗАРАБОТНАЯ ПЛАТА РАБОТНИКОВ  
ОРГАНИЗАЦИЙ ПО ЗАНЯТИЯМ И ВОЗРАСТНЫМ ГРУППАМ в 2017 г.**

(по данным выборочного обследования за октябрь; рублей)

	Руководители	Специалисты высшего уровня квалификации	Специалисты среднего уровня квалифика- ции	Служащие, заня- тые подготовкой и оформлением документации, учетом и обслу- живанием
<b>Все работники</b>	<b>54593</b>	<b>31603</b>	<b>26210</b>	<b>19086</b>
из них в возрасте, лет				
до 20	-	-	10608	27131
20-24	26256	25662	22886	23003
25-29	47439	31874	34505	16390
30-34	69131	34426	35888	22861
35-39	64132	35705	31955	18952
40-44	55384	31206	23974	17566
45-49	57689	29481	25278	19578
50-54	49513	29171	25876	19639
55-59	47209	31432	23734	21774
60-64	44111	31576	20235	13568
65 и старше	54719	27601	20225	12049



Продолжение табл. 8.28.

	Работники сферы обслуживания и торговли, охраны граждан и собственности	Квалифицированные работники сельского и лесного хозяйства, рыболовства и рыболовства	Квалифицированные рабочие промышленности, строительства, транспорта и рабочие родственных занятий	Операторы производственных установок и машин, сборщики и водители	Неквалифицированные рабочие
<b>Все работники</b>	<b>19804</b>	<b>25916</b>	<b>31069</b>	<b>30568</b>	<b>15132</b>
из них в возрасте,					
лет					
до 20	23167	-	21162	23803	21109
20-24	24568	24940	31030	27919	21349
25-29	27245	32015	34886	37464	23863
30-34	21871	26864	30120	33262	21377
35-39	19310	31066	32007	30386	14182
40-44	21720	27972	33096	31526	15514
45-49	19269	27174	32779	29981	16406
50-54	16522	23734	30193	32658	16514
55-59	18113	17440	28091	26611	13259
60-64	14679	10414	29128	27778	13245
65 и старше	11836	9910	28453	23912	10972

**8.29. СРЕДНЯЯ НАЧИСЛЕННАЯ ЗАРАБОТНАЯ ПЛАТА РАБОТНИКОВ ОРГАНИЗАЦИЙ ПО ЗАНЯТИЯМ И УРОВНЮ ОБРАЗОВАНИЯ в 2017 г.**

(по данным выборочного обследования за октябрь; рублей)

	Все работ-ники	из них имеют образование					
		высшее	среднее профес-сио-нальное	началь-ное профес-сиональ-ное	среднее общее	основ-ное общее	не имеют основ-ного общего
Руководители	54593	57035	43166	43946	23688	94608	-
Специалисты высшего уровня квалификации	31603	32961	25851	24460	29379	35184	-
Специалисты среднего уровня квалификации	26210	36724	24732	21392	22211	19659	28625
Служащие, занятые подготовкой и оформлением документации, учетом и обслуживанием	19086	20640	19793	15730	16137	15965	12880
Работники сферы обслуживания и торговли, охраны граждан и собственности	19804	28897	17951	18044	20117	23959	8518
Квалифицированные работники сельского и лесного хозяйства, рыбоводства и рыболовства	25916	-	22595	26229	26103	28598	26350
Квалифицированные рабочие промышленности, строительства, транспорта и рабочие родственных занятий	31069	31975	29648	31465	31847	32331	29135
Операторы производственных установок и машин, сборщики и водители	30568	34913	30213	31572	27953	31822	26468
Неквалифицированные рабочие	15132	14149	14708	15549	15697	15523	10421

### 8.30. СРЕДНЯЯ НАЧИСЛЕННАЯ ЗАРАБОТНАЯ ПЛАТА РАБОТНИКОВ ОРГАНИЗАЦИЙ ПО ЗАНЯТИЯМ И ТРУДОВОМУ СТАЖУ ПО ПОСЛЕДНЕМУ МЕСТУ РАБОТЫ в 2017 г.

(по данным выборочного обследования за октябрь; рублей)

	Все работ- ники	из них имеют общий страховой (трудовой) стаж, лет							
		до 1	от 1,1 до 5	от 5,1 до 10	от 10,1 до 15	от 15,1 до 20	от 20,1 до 25	от 25,1 до 30	свыше 30
Руководители	54593	46266	52973	55104	55563	64725	48208	60336	44884
Специалисты выс- шего уровня квали- фикации	31603	31597	30953	31493	32939	33926	31051	26499	33000
Специалисты сред- него уровня квали- фикации	26210	22438	26807	26170	30677	30406	21511	22865	24849
Служащие, занятые подготовкой и оформлением до- кументации, учетом и обслуживанием	19086	17366	16648	20487	18432	17831	29342	25635	28448
Работники сферы обслуживания и торговли, охраны граждан и соб- ственности	19804	22887	21136	18684	15622	18200	21345	-	23127
Квалифицирован- ные работники сельского и лесного хозяйства, рыбо- водства и рыболов- ства	25916	25634	23448	30449	35538	32417	-	20453	23121
Квалифицирован- ные рабочие про- мышленности, строительства, транспорта и рабо- чие родственных занятий	31069	29162	30415	30611	29218	34404	34947	30591	36382
Операторы произ- водственных уста- новок и машин, сборщики и водите- ли	30568	26312	30219	30246	29112	33547	35817	33130	36776
Неквалифициро- ванные рабочие	15132	18137	14739	13986	15089	17180	13149	14324	14346

**8.31. ПРОСРОЧЕННАЯ ЗАДОЛЖЕННОСТЬ ПО ЗАРАБОТНОЙ ПЛАТЕ  
РАБОТНИКАМ ОРГАНИЗАЦИЙ ОТДЕЛЬНЫХ ВИДОВ  
ЭКОНОМИЧЕСКОЙ ДЕЯТЕЛЬНОСТИ<sup>1)</sup>**  
(на конец года)

	Просроченная задолженность по заработной плате – всего, тыс. рублей	из нее из-за несвоевременного получения денежных средств		Численность работников, перед которыми имеется просроченная задолженность по заработной плате, человек
		из бюджетов всех уровней	из-за отсутствия собственных средств	
		<b>2016 г.</b>		
<b>Всего</b>	<b>12098</b>	<b>-</b>	<b>12098</b>	<b>161</b>
Транспорт	889	-	889	5
Здравоохранение и предоставление социальных услуг	11209	-	11209	156
		<b>2017 г.</b>		
<b>Всего</b>	<b>10289</b>	<b>-</b>	<b>10289</b>	<b>83</b>
Обрабатывающие производства	10289	-	10289	83
		<b>2018 г.</b>		
<b>Всего</b>	<b>13078</b>	<b>-</b>	<b>13078</b>	<b>77</b>
Обрабатывающие производства	8955	-	8955	61
Обеспечение электрической энергией, газом и паром; кондиционирование воздуха	4123	-	4123	16

<sup>1)</sup> Без субъектов малого предпринимательства и организаций с численностью работников до 15 человек.

# ТРУД И ЗАНЯТОСТЬ В РЯЗАНСКОЙ ОБЛАСТИ. 2019

Статистический сборник

Ответственный за выпуск:

Отдел статистики труда, науки, образования и культуры

Тел.: (4912) 25-45-33

Подписано в печать:  
Формат 1/16 (60x84)

Зак №  
Тираж экз.

Отпечатано в Территориальном органе Федеральной службы  
государственной статистики по Рязанской области  
390013, г. Рязань, ул. Типанова, д.4